MANZANO, EL MEJOR EN SALTO

GOLES

LA REVISTA DEL DEPORTE ARGENTINO

RIVER HIZO EL MILAGRO

$ 50
EN TODO EL PAIS
•
URUGUAY $ 10
PARAGUAY 40
guaraníes

¿SOBORNO E INCENTIVACION?

https://argentoteca.blogspot.com

Salto de Andrada. Le gana a la ausencia de delanteros de River. Carlos Timoteo Griguol cubre a su arquero. Solari no había podido llegar en profundidad. Triunfo justo de River... ←

Guzmán superado. La pelota puesta por el "Bocha" Bielli fue buscada por Griguol. Paira, perfecto en los cruces, llegará a tapar. Central fue ultra defensivo en todo momento. ↑

Planificaciones muy distintas y trámite de gran intensidad

RIVER: EL TRIUNFO TUVO UN SIGNIFICADO, CLASIFICACION

RIVER	ROSARIO C.
1	0

Escribe
José María CASABAL

La mañana gris, lluviosa, fría, se presentaba como marco de una fiesta. Rosario comenzó a vibrar la importancia del partido desde las primeras horas de la mañana.

A las 8 observamos el movimiento de algunos autos, desde cuyo interior, surgían banderas con rayas azul-amarillas.

Alrededor de las 9, muchos aficionados comenzaron a circular por las adyacencias del estadio, esperando que abrieran las puertas para su acceso. Todo ello, complementado con cantos alusivos a Rosario Central.

A poca distancia, dos concentraciones ofrecían características muy distintas.

●

No había comenzado el partido. Central ejercitaba su precalentamiento. Sesana saltaba. Un compañero le pasó la pelota y el marcador de punta la pisó. Su pie derecho resbaló. Se retiró lesionado.

En un hotel céntrico, la delegación de Ríver. Un televisor frente a ellos y un comentario que se desprendía en forma espontánea:

—Nosotros estamos muy tranquilos. Son ellos quienes tienen mayor preocupación. En el partido de hoy juegan el primer puesto...

La gente de Rosario Central, con sus manifestaciones psíquicas, daban la razón a Ríver. Poy no encontraba la fórmula para tranquilizarse. Miguel Ignomiriello, por intermedio del médico de la institución, le hizo tomar un Mejoral con azúcar. Pero le dijo:

—Tome esto. Es un gran calmante...

Muy cerca de Poy estaba Pascuttini. Sus manos sujetaban una medalla. Esa medalla pequeña que el joven defensor llevaba permanentemente a su boca para besarla, como si fuese su talismán...

https://argentoteca.blogspot.com

González en la proyección por su lateral. Aquí su remate saldrá desviado. Matosas ya cubría. Pero no alcanzó a tapar. González fue firme en la marca. En su adelantamiento tuvo escasa gravitación.

●

La chilena de Solari. Y la pelota que saldrá fuera de juego. Daniel Bayo mira la acción de su compañero. River fue ofensivo. Tuvo fe ganadora. El triunfo tiene un nombre: CLASIFICACION...

↓

↑ Oscar Mas fue importante por su velocidad. Pero careció de claridad en el toque final. Ainza, que jugó en la reserva, debió entrar para suplir al lesionado Sesana. Ello motivó muchos nervios.

●

Y Rosario, debajo de un cielo cubierto, absorbía la lluvia, preocupándose en la preparación de la gran fiesta. La ciudad no conocía los detalles de la concentración...

INSOLITO

Nunca presenciamos un espectáculo semejante. Cuando Rosario Central entró a la cancha, la tribuna desapareció detrás del telón de papeles de colores. Allí lo insólito. Sessana estaba saltando y un compañero le pasó la pelota para complementar la serie de ejercicios de precalentamiento. Sessana la pisó y su pie derecho resbaló hasta chocar contra el piso. Cayó. Los integrantes del cuerpo técnico se acercaron y debieron sacarlo de la cancha. Había sufrido una distensión de ligamentos del tobillo derecho. Todo ello, cuando el partido no había comenzado. Entonces, Ignomiriello debió reemplazarlo, luego, por otro jngador. No obstante, Rosario Central, comenzó el partido con diez hombres. Gennoni fue el encargado de cubrir el puesto de su compañero lesionado. Fue a jugar de marcador de punta...

EL PESO DE RIVER

Central jugó 10 minutos con 10 hombres. Durante ese ciclo, River fue dominador del terreno. Tres razones ofrecen la verdad de ese dominio: 1) Fue dueño absoluto del medio campo; 2) Capacidad en Matosas para organizar el arranque por el lateral, al no tener ningún adversario sobre su sector; 3) Importancia de Mas en el desborde y franca proyección ofensiva de los mediocampistas (Bayo en forma frontal, Solari por derecha y Sarnari por izquierda).

Todo ello produjo una realidad: RIVER JUGABA SOBRE CAMPO ADVERSARIO EN FORMA PERMANENTE; Rosario Central estaba en plan ultradefensivo: línea de cuatro zagueros inamovible (Gennoni-Pascuttini-Mesiano y González); tres volantes sin ninguna aspiración ofensiva, que se replegaron para tapar el sector central de la defensa (Bielli-Griguol y Palma). Como única presencia ofensiva quedaba Poy, completamente desvinculado del resto. Giribert sólo mostró una pretensión: ensuciar el medio juego de River. Pero no lo consiguió.

Luego, a los 11 minutos, entró Ainza (que había jugado en reserva) como marcador de punta izquierdo. González pasó como marcador de punta derecho y Gennoni fue a colaborar en el contraataque. Un contraataque que sólo tuvo vigencia en una oportunidad. Fue cuando Gennoni tiró sobre el arco para sorprender a Gatti que se había adelantado.

Más allá de esa situación, Central no tuvo llegada. Faltaba claridad en el arranque, donde un

(Continúa en la página siguiente)

●

Todos contra Gatti. Y Gatti que domina, que le gana al salto de Carlos Griguol. Giribert y Poy no entraron en la acción. El arquero era custodiado por Guzmán y Daniel Bayo...

Mayor capacidad ofensiva en el equipo visitante

https://argentoteca.blogspot.com

Reconocimiento total hacia el resultado...

(Viene de la página anterior)

solo jugador aparecía con objetivos claros: el "Bocha" Bielli. Pero todas las pelotas puestas en profundidad cayeron en poder de Guzmán o Paira, un marcador central que muestra capacidad para la función.

River elaboraba, claramente, su objetivo: GANAR. Ya lo destacamos en oportunidad del partido con Ferro. Una mentalidad de fútbol de ataque que estaba respaldado por esa tranquilidad expresada horas antes del partido: "Son ellos quienes tienen mayor preocupación...". River, estaba comprometido en la tabla de posiciones. Pero, sus jugadores, parecían no pensar en ello. Daban imagen de ganadores. Y, como contraposición de la dinámica defensiva de Rosario Central, supieron imponer su mayor capacidad de ataque.

El primer tiempo pudo terminar con ventajas para River. Ese cabezazo de Sarnari, el remate de Cubilla, y ese otro de Mas, proyectado desde izquierda con pierna derecha, pudieron oficiar como elementos desniveladores. Además, en la cancha había sido más equipo. Había tenido mayor importancia, mayor presencia, mayor peso...

UNA EXIGENCIA

Rosario Central salió al segundo tiempo con una variante. Mesiano buscó posición cerca de sus volantes. Era la forma de lograr un adelantamiento en el equipo. Griguol se sintió más desahogado

Esta es la chilena del "Bocha" Bielli. Pasó cerca del travesaño. Pero, no obstante, Bielli fue el hombre del medio campo centralista que trató de clarificar. Sainz miraba la acción...

ROSARIO CENTRAL: ESCASA CAPACIDAD EN LA DEFINICION

y Palma o Bielli buscaban proyección ofensiva. Pascuttini era el encargado de cubrir.

La iniciativa fue orientada por una exigencia: la gente de Central no se conformaba con el cero. Entonces el plan varió. Pero en importancia colectiva Rosario Central no mejoró. Gennoni y Giribert nunca fueron factores de desborde. Y Poy repetía su accionar: siempre buscaba profundidad en línea recta al arco; nunca buscó los laterales para favorecer la rotación de sus compañeros. Entonces, la tarea defensiva de River se simplificaba. Poy quedaba entre Guzmán y Paira, mientras que Gennoni y Giribert chocaban con sus marcadores: Matosas y Sainz, respectivamente.

River continuó con su misma mentalidad. Jugó contraataques y tranquilizó la pelota para facilitar el andar de todo el conjunto. La definición llegó a los 30 minutos. El domingo pasado, dijimos que Bayo careció de oportunidades para favorecerse con los rebotes cerca del arco, que no pudo esgrimir le recurso de la media distancia como fundamento de solución. A los 30 minutos del segundo tiempo llegó hasta cerca de las 18 de Rosario Central. Su remate, fuerte, esquinado, no pudo ser asegurado por Andrada. La pelota rebotó en el poste izquierdo, y la entrada de Cubilla dejó parada a toda la defensa. Uno a cero. Allí comenzó a vivir la tribuna de River. Allí comenzaron a surgir pañuelos blancos.

Juan Carlos Sarnari, que reapareció en River, fue a trabar en medio campo. El hombre de Central no podrá tapar el toque de Sarnari. River fue superior. Tuvo mayor tranquilidad...

Ahora todos contra Bielli: Guzmán, Sarnari y Paira que corre desde atrás. Bielli fue importante con la pelota en los pies. Pero Central estaba en otra cosa. Su plan defensivo lo destruyó. Había nervios...

https://argentoteca.blogspot.com

El triunfo. Bayo tiró desde fuera del área. La pelota fue tapada por Andrada, que no pudo retener. Poste y la entrada de Luis Cubilla que se anticipa a toda la defensa. El triunfo fue clasificación...

Defensivamente, Rosario Central no estaba para definir. La claridad del "Bocha" Bielli en el arranque, la pretendida habilidad de Palma y los piques repetidos de Poy terminaban en el rechazo de Guzmán-Paira, en la contención de Matosas o Sainz, en las manos de un Hugo Gatti que, sobre al finalización, comenzó a deleitarse con su propio show.

Miguel Ignomiriello definió muy bien a su equipo: "Hay buenos jugadores. Pero falta experiencia para afrontar pruebas de fuego...".

La lucha por el primer puesto resultó demasiada responsabilidad para el plantel joven de Rosario Central. Allí la diferencia. Porque River, pese a su comprometida posición en la tabla de su zona, jugó sin tensiones, sin inhibiciones. Por eso su triunfo. Justo. Elogiable. Importante. Tan claro, tan justo, tan importante, que la gente de Rosario supo aplaudirlo, supo reconocer en la finalización:

—River nos ganó muy bien...

El show final: Gatti hace de jugador de básquetbol. Todos lo aplaudieron. Fue el gran showman de los últimos dos minutos. Pero cuidado; ese aspecto hay que olvidarlo. En la cancha no debe hacerse peligrar al equipo.

La lesión de Sessana fue un elemento que motivó intranquilidad general

COMIENZO Y FIN DE UNA FIESTA

En la platea había un personaje que acaparó la atención de los espectadores. Lo llamaban "El rayado". El apodo tenía consistencia. El hombre se había vestido con un buzo enterizo con los colores de Rosario Central: rayas azules y amarillas. "El rayado" fue el símbolo de los rosarinos y la nota agradable...

Nos llamó la atención una orden que partía de la policía que cuidaba el acceso al estadio: "Está prohibida entrar con paraguas". Nos llamó la atención porque el día estaba demasiado gris y había llovido. La aclaración policial fue oportuna: "Los paraguas son objetos punzantes y constituyen un peligro en cualquier estadio..."

Un diagnóstico: Sessana sufrió una distensión de ligamentos en el tobillo del pie derecho. Según el director técnico Miguel Ignomiriello, podrá volver a la actividad antes de 20 días.

Lo dijo Sarnari, después del partido: "Al menos podemos festejar algo. No fue una final de campeonato. Pero fue la clasificación". Hacía rato que no había festejo. Martínez (presidente de la Comisión de Fútbol Profesional) le respondió: "Yo les dije que iban a ganar mucha plata conmigo..." La broma fue festejada.

Cubilla le respondió así a una persona que, a manera de broma, preguntaba quién había convertido el gol: "Vean, fui yo. Además, ¿quién puede hacer goles si yo no los convierto?" Y continuó riéndose.

La hinchada de Rosario Central aplaudió a River y vivó el nombre de su equipo. El gesto vale un aplauso también. La gente de Central supo ubicarse en la derrota. Además, reconoció la validez del resultado.

https://argentoteca.blogspot.com

"Calamares" y "Rojos" ubicados al tope por los "Millonarios"

Escribe TONI

Y llegó el partido Nº 13 para Rosario Central, luego de ir 12 fechas consecutivas sin perder. Y el número fatídico tampoco favoreció esta vez a Central. Tan fatídico resultó el número 13 para Central que de salida no más tuvo las cosas en contra. En el peloteo de precalentamiento, frente a uno de los arcos del estadio de Arroyito, el marcador de punta Sessana pisó mal una pelota y se le originó una distensión de ligamentos que no le permitió ser de la partida. Su colega Ainza, quien ya había jugado en reserva, salió a suplirlo, **jugando 165 minutos de fútbol, pues lo hizo a los 15 del primer tiempo. Se esperó tanto porque se pensaba que el malestar de Sessana era pasajero, pero lamentablemente no fue así.** Más de ocho millones de pesos quedaron en las boleterías del estadio rosarino, que dejaron los 50.000 espectadores que colmaron las graderías de Arroyito. Cerca de 10.000 simpatizantes riverplatenses había en la cancha. Muchos se llegaron en coche, otros en micro y algunos en tren. La policía rosarina, con muy buen tino, dispuso un parque cercano al estadio para ubicar los 60 micros en que había venido algunos simpatizantes del equipo de Núñez. Y el domingo, tras muchos meses de silencio obligado, **se volvieron a oír las voces de los jugadores de River por los micrófonos de las tres emisoras de Capital Federal que emitieron ese encuentro. Unos días antes, los jugadores de River, que habían firmado insólita nota contra el periodismo deportivo, felizmente para todos, recapacitaron de su actitud y pidieron disculpas.** Y cabe señalar que River comenzó la desastrosa campaña de este año justamente cuando optó por romper relaciones con el periodismo. Ahora —**cabalísticamente**— parecería haberse reencontrado con **todo.** Y hablando de cábalas, no hay que olvidar que José D'Amico, luego de haber sido DT de Boca, **enfrenta a los "xeneizes" con River y les gana.** El domingo, tras haber sido, el año pasado, DT de Rosario Central, **enfrenta a este equipo nuevamente con River y le gana...** Precisamente, José D'Amico indicó a GOLES, en el vestuario, su plan para el encuentro del que salieron airosos: **"Como ellos (Rosario) juegan al contraataque, nosotros también previmos salir al contraataque.** De esa manera los obligamos a venir...". Miguel Ignomiriello fue también explícito en cuanto a su previsión del encuentro: "Yo, antes del partido, no les di a mis jugadores ningún plan táctico ni estratégico. Considero que en encuentros de esta naturaleza el jugador ha de hacer valer en el campo su experiencia y capacidad. Además, Central posee una permanencia de coherencia orgánica en el juego. Por esto no cabían consejos. Además debe conocerse la expectación que originó este encuentro con River, el que a pesar de no estar en un año **feliz siempre es River...**" Y River, precisamente, ya prácticamente clasificado con su llamativo suceso en el estadio de Arroyito, **le dio una mano inestimable a su colega de barrio, Platense, el cual ya no necesitará hacer depender su clasificación para disputar el título metropolitano del match con Bánfield,** pues al haber descartado los "millonarios" a Central, quedaron (**por goles a favor**) inamovibles en el primero y segundo puesto el equipo "calamar" y el de Independiente, al margen de lo que suceda con Ferro a este último. A pesar del silencio que imperaba en el vestuario de Central, tras la amarga derrota, don Miguel Ignomiriello y los directivos rosarinos hablaban a sus jugadores, **felicitándolos por la magnífica campaña desarrollada en este torneo.** Les dieron descanso, hasta el 7 del corriente, fecha en que partirán hacia las sierras de Córdoba, donde iniciarán una adecuada preparación para participar del Nacional, que se inicia en setiembre. **Pero, de todas maneras, el tren con que River el domingo llegó a Rosario iba más lejos..., hacia una estación llamada clasificación.**

Solari domina. El 'Bocha" Bielli no pudo llegar, River jugó ofensivamente en la gran fiesta de Rosario. La gente de Central reconoció la derrota. Los aficionados llegaron al estadio muy temprano.

EL TREN A ROSARIO LLEGABA MAS LEJOS

El grito de Luis Cubilla. Es el triunfo. Ese gol que conquistó el uruguayo después que la pelota pegara en el poste izquerdo del arco de Andrada. Pascuttini, triste.

El gran show final. ¿El showman? Hugo Gatti. Hizo básquetbol en terreno algo pesado. La tribuna lo festejó. Sus compañeros declararon luego: 'Es un fenómeno".

https://argentoteca.blogspot.com

GOLES

AÑO XVIII-Nº 985
Bs. As. Agosto 1º de 1967
Redacción y Administración
BELGRANO 624
5º piso - T. E. 30 - 7891

EDITORIAL DEPORTIVA S. A. C. e I.
LA REVISTA DEL DEPORTE ARGENTINO
PUBLICACION ADHERIDA AL "INSTITUTO VERIFICADOR DE CIRCULACIONES"

Registro de la Propiedad Intelectual Nº 906.569
Director: R. ENZO ARDIGO
Secretario de Redacción: ELDO P. SANTIAGO

ACTITUD CURIOSA

EN medio de la marea de rumores que sacudieron al fútbol últimamente, coincidentes todos ellos en sobornos o incentivaciones, un episodio concretó, finalmente, algo así como una pública denuncia. El delegado de Argentinos Juniors en la Asociación del Fútbol Argentino llegó hasta la sala de periodistas destacados en la AFA y dijo que el presidente de Huracán había intentado "incentivar" a su equipo.

La actitud puede parecer muy valiente. A nosotros, en cambio, nos parece muy curiosa. Allí, en la misma casa del fútbol, funciona el Tribunal de Penas. ¿Por qué, entonces, el delegado denunciante no acudió ante el cuerpo que, por su tarea específica, debía intervenir en el episodio, investigándolo a fondo y sancionando a quien fuera culpable? En vez de encarar seriamente la lucha contra la inmoralidad, que él conoce, según se desprende de sus propias palabras, opta por ir, mucho más cómodamente, al recinto de los periodistas, para que éstos den difusión al caso. Mal hecho. Su obligación era la de acudir primero ante el Tribunal de Penas, formular oficialmente su denuncia y luego darle estado público. El club, que le ha dado mandato de delegado, debió solidarizarse con él, puesto que, pese a la difusión dada a esas declaraciones, tampoco dijo una palabra.

Si el fútbol está como está, pese a la fervorosa labor de muchos por erradicar las cosas feas que lo ensucian, es, precisamente, por actitudes como la que comentamos, destinadas al escándalo exclusivamente, porque careció la denuncia de destinatario formal, el único destinatario que debía tener. Al público, aparentemente, se le pone en conocimiento de una inmoralidad. Pero quien la conoce y está en condiciones de evitar que se repita, de sancionar a los culpables, se cuida bien de entrar en ese tipo de responsabilidades.

Esto nos recuerda otro tiempo, en que también dos caballeros —por entonces muy vinculados al gobierno— intentaron luchar contra sobornos e incentivaciones. Días después, sus propios clubes les pedían clamorosamente "no destapar la olla".

Tribunal de Penas primero, y periodismo después, nos hubiera parecido perfecto. Periodismo, exclusivamente, no, aunque pareciera honrosa para nosotros la preferencia. Es que nosotros no tenemos aptitud para investigar y sancionar. Y el Tribunal de Penas sí...

SIN INTERNACIONALES

LA planificación para esta temporada era perfecta. Un hombre de fútbol, moderno y capaz, como lo es el interventor en la AFA, don Valentín Suárez, hizo lo que su experiencia aconsejaba. Un Metropolitano, desde marzo a fines de julio, y un Nacional, desde septiembre a diciembre. Agosto se reservaba para otros fines: los llamaríamos la operación "internacionales". Nuestros equipos iban, por fin, a poder salir en temporada apta para jugar en Europa, especialmente. Y los que aquí quedaran tenían también la chance de jugar torneos breves contra equipos europeos también, de alta calidad. Se habló de cuadrangulares, de triangulares, de muchísimas posibilidades. Después todo quedó reducido a los dos partidos que el campeón, Racing Club, jugaría contra Benfica y el Real Madrid. Pero ocurre que Racing tiene que jugar la Copa Libertadores. Y entonces no puede enfrentar —por las fechas mareadas— a aquellos dos equipos, de los más fuertes del Viejo Mundo. Boca e Independiente se van al exterior. River dará vacaciones a su equipo y luego se irá a Córdoba, a tonificarse. Las mayores atracciones populares, pues, están descartadas. Y ésta es la hora en que inclusive esos partidos de los campeones de Portugal y España corren riesgo de no realizarse, porque a los contratistas la perspectiva económica se les torna confusa.

Un mes, entonces, sin lo que la AFA se proponía. Nuestro fútbol desprecia la oportunidad, así como ha despreciado casi siempre al verano, que en Chile, Perú, etc., permite las mejores entradas del año. Incomprensible para quienes escuchamos desde hace años la eterna cantilena de los apuros económico financieros de nuestros institutos futbolísticos...

¿FRUSTRACION?

LOS primeros resultados de los Juegos Panamericanos que se disputan en Winnipeg (Canadá) produjeron en el ánimo popular una clara sensación de desencanto. Muchas derrotas. Muy pocos, escasísimos, halagos.

En realidad, nadie podía esperar, sino en muy escasas posibilidades, la perspectiva de algo mejor. Hubo tiempos, sí, en que todas las especialidades florecieron, firmemente alentadas por el gobierno. Después cesó ese apoyo, ese aliento, por mucho tiempo. Y las consecuencias de ese abandono se notan ahora.

¿Qué le falta al deporte, desde el punto de vista del Estado? Lo que ahora se dispondría a facilitarle la ley que se anuncia como inminente.

Una ley que facilite la difusión de todas las especialidades, que el aficionado le haga fácil rendir culto a su fervor, que es vocación y también sacrificio. Más pistas, más piletas, más elementos para el deportista. Mejor atención, también, a quien hace deporte. Y entonces puede que con el correr del tiempo esta sensación de desencanto, de frustración, no se repita...

"a ojos cerrados"...

compre un

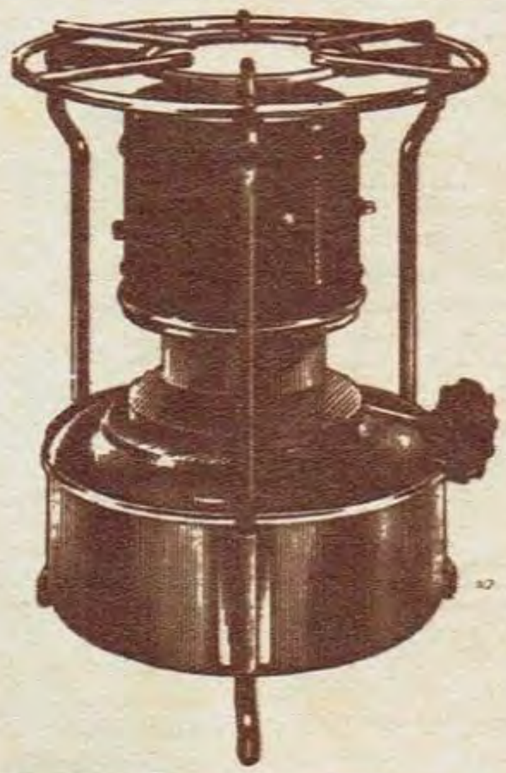

forma visual

BRAM-METAL

el calentador que **GARANTIZA**

ECONOMIA

no existe forma de cocinar más barata

SEGURIDAD no puede estallar

COMODIDAD práctico en la cocina y en cualquier lugar de la casa

TAMBIEN SIRVE COMO ESTUFA

En venta en todo el país

Adm. y ventas BRAM-METAL S.A.
Belgrano 1662 - T. E. 38-1475/2925 - Bs. Aires

https://argentoteca.blogspot.com

PAVADITAS

Por E.P.S.

No hay duda alguna de que don Baldomero Pico, presidente de Rácing, tenía plena confianza en que sus muchachos iban a derrotar a Independiente, el clásico rival de todos los tiempos. Porque a los pocos minutos de haber finalizado el encuentro, comenzaron a llegar a lo de Tita Mateussi —simpática figura de Rácing e hincha de Boca y Bánfield— paquetes con sándwiches y masas de la confitería "El Aguila", de la que es "alma-mater" don Baldomero.

Poco después arribaron los "cracks" académicos, que celebraron la gran victoria abatiendo a las indefensas golosinas, "rociándolas" con café con leche o naranjadas.

Fue entonces cuando le dijo, con la boca casi llena, el "Toro" Raffo al imbatido Cejas:

—El de Rácing es más que un presidente...

—¿Sí...? —inquirió Cejas, dándole a una empanadita. Y agregó:

—¿Por qué?

—Porque es un presidente... y Pico —aclaró Raffo.

Lo perdonaron por sus golazos.

¡Y LO DIJO SIN PONERSE COLORADO!

No nos habremos clasificado, pero lo importante es que no apelamos a factores extrafutbolísticos para evitar este problema.

Luisito Maidana, Nelson López y Mario Chaldú son muy amigos. Tanto, que suelen aprovechar algunos días libres para irse hasta las sierras de Córdoba, a un lugar de ensueño, donde Luis tiene un chalet. Ahí, junto a un riacho que discurre alegremente entre las peñas, pescan y descansan.

Chaldú, además, es muy afecto a la caza. Por eso, de sus viajes sólo conserva escopetas diversas.

Cómo será la cosa que la vez pasada, mientras Maidana y López pescaban, salió con su escopeta y empezó a los tiros. Después contó que le había tirado cinco veces a una imperturbable lechuza, que a cada disparo pegaba un breve vuelo y se posaba en un poste más alejado.

—Claro, vos querías euharla del país —dijo Maidana.

✥

En aquellos tiempos en que Vélez tenía en su equipo a personajes singulares, identificados casi todos ellos con un profundo sentido de la amistad y un acendrado amor por los fogones criollos y las violas vibradoras, llegó el equipo del oeste, un 9 de Julio, a jugar a Corrientes.

Estaban viendo el preliminar Rugilo, Huss, Allegri, Ovide, Heisecke, Scliar, Ferraro y Alfredito Bermúdez, cuando, al terminar el primer tiempo, cruzó la cancha un señor provocando su aparición una silbatina general.

—¿Quién es? —inquirió Rugilo,
Y respondió un correntino:
—¡El cobrador de la luz...
¡Con razón!

✥

Días pasados, el club Aprendices Casildenses celebró un nuevo aniversario de su fundación.

Hablando de esa fiesta grande del prestigioso club de la querida Casilda, nos contó el amigo Calomino Luraschi que otros dos viejos conocidos, Quinto Pozzi y Arturo Fuentes, lograron de la Liga Casildense que se diesen carnets de libre acceso a las canchas a los jugadores amateurs de todas las épocas porque "se desprendían con prodigalidad de todo cuanto disponían para sostener al club de sus afectos, esforzándose en acrecentar el acervo espiritual, cultural y material del mismo, como respondieron a costear la adquisición de sus

equipos y el traslado a otras localidades".

¡Y hay quienes dicen que todo lo pasado no fue mejor!

✥

En un hotel de Salta charlaban los muchachos de San Lorenzo mientras aguardaban el momento de descansar.

—En un camino en el que se permitía ir a una máxima de 90 kilómetros por hora, a un amigo mío le hicieron la boleta e iba apenas a 60... —contó Sconfianza.

—No veo la razón... —adujo entonces Rendo.

—Tal vez haya sido porque... iba marcha atrás... —aclaró entonces el flaco.

Doval le tiró con un poncho.

✥

LA PLACA SECRETA

DE BARRO SOMOS

¿Lo duda alguno?...

Rosario Central, el "boom" futbolístico del 67 —y el paraguayo Acosta, de Lanús, agregaríamos nosotros—, arrastran fervorosas legiones de hinchas. Dan a los encuentros el colorido que los "tifosi" itálicos acuerdan a cada doménica, en que se juegan los dos puntos reglamentarios y el derecho a la cargada hasta la rueda siguiente.

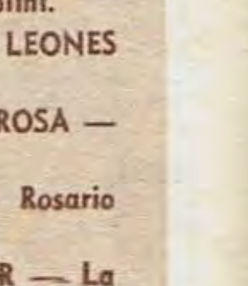

Contra Chacarita no fue la excepción. En casi todas las tribunas se hablaba en "rosarino". Tal vez por eso le dijo Carlos Griguol al "Chino" Mesiano:

—Me siento como en mi casa...

—Pero que no se te dé por dormir la siesta —le previno el "Chino".

Griguol dice que él es cordobés, pero tanto... tanto... no.

CINE-FUTBOL

LA FELICIDAD — Acosta.
EL HOMBRE DE DOS REINOS — Pizutti.
LADRON Y AMANTE — Carone.
JULIO CESAR — Marzolini.
SE LE SOLTARON LOS LEONES — Obberti.
EL CABALLERO DE LA ROSA — Albretch.
CIELO DESPEJADO — Rosario Central.
EL DERECHO DE NACER — La reclasificación.
AMOR 67 — Tarabini.
YO LA CONOCIA BIEN — Faraone.
¿ARDE PARIS? — D'Amico.
EL ULTIMO SUSPIRO — Atlanta.

VIVA LA VIDA! CAFIASPIRINA

Es un producto BAYER. Si es BAYER ... es bueno.

BAYER

1833

https://argentoteca.blogspot.com

"DEFE" EL MEJOR DE LA "B"

Aquí está "Defe", el equipo de Belgrano (y Núñez) que el sábado logró su máxima aspiración al conquistar el título de campeón venciendo a Tigre por 2 a 0.

Angelito Labruna, ayer crack de River, hoy DT de dos equipos que están haciendo sensación: Defensores de Belgrano y Platense. En la nota, con sus muchachos después del triunfo.

Ha terminado el partido: jugadores e hinchas (muchachitos de piernas cortas y corazón grande) dan la vuelta olímpica tras el triunfo que compensó tantos anhelos.

El estadio de Platense presentó un aspecto muy animado. Defensores y Tigre, representativos de dos sectores muy importantes para el fútbol capitalino, habían nucleado a sus enfervorizados simpatizantes. El encuentro era importante. Iba a definir al mejor entre todos los que había bregado en las jornadas sabatinas. Ganó el equipo de "Angelito" y ganó bien. En la primera etapa supo marcar con inteligencia todos los movimientos adversarios, y en la "hazaña" de Gerónimo que detuvo un penal ejecutado por Santana —a los 37' de juego—, sentó las bases para una segunda etapa más importante. Y así fue.

Tigre, pese a la superioridad táctica de Defensores, no se resignó en ningún momento. Luchó en forma entusiasta, pero en el medio campo, allí donde se gestaba el mejor juego. Defensores, por intermedio de Busti, Pérez y Tomino, hacía las cosas mejor que los de Victoria. Además, el veterano Gerónimo en una noche sensacional, evitó más de una oportunidad de gol para los del norte.

La mejor disposición de Defensores de Belgrano rindió sus primeros frutos a los 13' mediante un golazo de Tomino (adjuntamos la foto— de tiro libre. Este contraste desaminó bastante a los de Tigre, y facilitó el dominio de los vencedores que mediante una buena exhibición de fútbol asociado fueron superando más y más en el campo a un conjunto que, como el de Tigre, brillaba más por algunas performances individuales que por sus virtudes colectivas. A los 43' Fumagalli obtuvo el segundo gol y dos minutos después el desborde: campeones de Primera B. El júbilo en la cancha y en las calles de Núñez. Labruna (ahora con Platense también clasificado para el Metropolitano) y sus muchachos, habían logrado una hazaña que nunca había estado en el haber glorioso de Defensores de Belgrano. Triunfo merecido por cierto.

SINTESIS

Field: Platense.

Defensores de Belgrano: Gerónimo; Marenda y Camino; Chiti (cap.), Busti y Gigli; Tomino, Parodi, Zingoni, Pérez y Fumagalli.

Tigre: Hernandorena; Fortunato (cap.) y Capdevila; Riveiro, Alé y Vivas; Santana, Marchessi, Herrera, Vargas y Colarte.

Goles en el segundo período: 13' Tomino; 43' Fumagalli. Recaudación: $ 778.960.

Referee: León Boccardi.

Por muchos años se recordará en Defensores de Almagro. A los 37' del primer período, cuando el marcador era de 0 a 0, le detuvo un penal a Santana (lo vemos en la hazaña).

La idea tuvo eco en la intervención en la AFA, y el sábado a las 19, Defensores de Belgrano y Tigre dispusieron la final del Campeonato de Primera B. No estaba prevista. Inclusive le decisión fue discutida por otros equipos interesados y clasificados —Los Andes y Almagro—, y lo será aún en el transcurso de la semana, pero como el anhelo era general, hubo "final" y Defensores de Belgrano se clasificó campeón de su categoría. Fue el epílogo de una campaña realmente meritoria. Su clasificación en la zona "B" por amplio margen de ventajas ya había dado la pauta de lo que podía Defensores de Belgrano. Su triunfo ante Tigre ratifica ese mérito y abre nuevas e importantes perspectivas para el campeonato de Reclasificación con vista a Primera "A".

El gol que abrió el camino para el título de Defensores de Belgrano. Lo obtuvo a los 13' de la segunda etapa Tomino, mediante un tiro libre que batió a Hernandorena.

El gol que abrió el camino al campeonato

https://argentoteca.blogspot.com

Como siempre, la única víctima fue el pueblo del fútbol. Gente en todas las canchas. ¿No pudo darse al mediodía, cuando la lluvia caía copiosamente, la orden de suspensión? Disponiendo que no se jugara, después de las 14, se castigaba cruelmente al único sostén del fútbol: el hincha.

SUSPENSION TARDIA QUE SOLO CASTIGO AL HINCHA ANONIMO

Por una vez más, la Asociación del Fútbol Argentino ha sido cruel con el público, que es la exclusiva base de sustentación del fútbol todo. El domingo llovía desde las 10.30. Y, sin embargo, se esperó hasta pasadas las 14 para disponer la suspensión "en cadena" de todos los partidos, menos dos: los que jugaron Rosario Central y River Plate, en Rosario, y el de Unión y San Lorenzo de Almagro, en Santa Fe.

Por radio y TV se dijo, también desde antes del mediodía, que en AFA estaban reunidos los "dirigentes" para resolver si se jugaba o no. Absolutamente inexacto. El único que podía disponer la suspensión era el interventor, señor Suárez. Y no estuvo en la Casa del Fútbol. Como no había ninguna orden en contrario, los aficionados creyeron que se jugaba íntegramente la fecha. Jugaban las terceras. Jugaron, inclusive, muchas de las reservas. Y al final, las primeras no. Es decir, que se expuso a todos los riesgos de jugarse sobre campos imposibles, a los aficionados. De los profesionales, sólo los que juegan en reservas. Los grandes bonetes de las primeras divisiones, los que más cobran, no. Además, con esto de importante: por la Copa Libertadores se jugó sobre un campo peor, en la misma cancha de Rácing. ¿Por qué se jugó? Porque allí estaba la televisión. Y por supuesto la televisión es mucho más respetada que el pueblo del fútbol. El domingo, la TV no estaba. Y entonces no hay fútbol, aunque millares y millares de personas sufrieran toda clase de incomodidades para llegar a los estadios y tener allí, recién allí, la noticia no se juega...

¿Quiénes lo dispusieron? Los presidentes de clubes, que desde el año pasado gozan de ese privilegio, hasta entonces reservado a los árbitros. Pero además, con una especie de tácita conformidad de todos. Desde temprano corrióse la voz en las canchas: si se suspende uno, se suspenden to-

El árbitro Pestarino con dirigentes de Rácing y Vélez comprueba el mal estado del campo. ¿Cómo iban a estar jugando antes terceras y reservas? Nadie hizo nada para que esos preliminares se suspendieran, preservando el terreno del match principal...

Spinetto, DT de Vélez, debajo de un paraguas, con sus colaboradores. Según la gente de Rácing, Vélez quiso jugar el partido de reserva porque podía clasificarse ganador de su zona. Jugó... y perdió 1 a 0...

Pizutti, Mori y Maschio en los vestuarios. La suspensión le vino mal a Rácing. Menos días de descanso y preparación para sus "finales" con Nacional. Porque tendrá que jugar, muy posiblemente, dos partidos.

https://argentoteca.blogspot.com

JUGARIAN MARTES O MIERCOLES PARA NO PERJUDICAR A RACING

dos. Nadie tenía órdenes. Rácing, por ejemplo, dijo no saber nada. Pero ocurrieron cosas curiosas. Una, en Ferro Carril Oeste. El árbitro, señor Bosolino, ya lo había suspendido antes de ver la cancha. Cuando llegó al estadio.

¿POR QUE JUGARON LAS RESERVAS?

Canchas hay, en el fútbol, agreguemos, de magnífico piso. Una, Rácing. No está a la altura de sus mejores tiempos, pero sigue siendo buena. El sábado, los muchachos académicos, pese al día espléndido, ni siquiera entraron a la cancha, para no arruinarla. Pero ocurre que el domingo, no sólo se jugó el match de tercera, sino también el de reservas. Hubo gente de Rácing que sugirió que fuese postergado. Vélez quería jugar, porque podía clasificarse ganador de su zona, según se dijo. Jugó... y perdió. Por supuesto que bajo la lluvia y con dos partidos seguidos, amplios sectores de la cancha quedaron convertidos en auténticos pisaderos. No se podía jugar, seriamente, el match principal. Pero todos los allí presentes coincidieron en algo: de no haberse jugado esos 180 minutos previos, las primeras divisiones de Rácing y Vélez hubiesen podido hacerlo.

Faltó, pues, deseos inclusive de jugar. Y lo que "sabían" unos pocos y no "sabía" el pueblo del fútbol, se cumplió. Sin fútbol ni en la Capital, ni el conurbano, ni en La Plata...

¿SE JUEGA MARTES O MIERCOLES?

La suspensión, además, planteó problemas serios. Martes o miércoles debían jugarse los partidos por el título Metropolitano, definiendo los dos que el domingo jugarían la final. Boca se va en gira. Interesa menos porque no puede estar entre los dos primeros de su zona. Pero Independiente también se va. Y tiene que jugar, definitivamente clasificado, como Platense, para discutir la corona metropolitana. Además, el sábado comienza la reclasificación, que juegan los tres últimos de cada zona de Primera A con los dos primeros de la Primera B. Y ocurre que si los de esta división ya están listos, los de Primera A no, salvados sean Chacarita, Español y Atlanta. Los otros puestos aún dependen de la última fecha.

¿Cuándo se juega entonces? Huracán-Colón, ya había sido decidido el viernes, en la noche del lunes. Los otros, según opinión autorizada, se jugarían entre hoy martes y mañana, miércoles. La razón es simple: a los clubes que deben irse se agrega el gran problema: Rácing. Si se clasifica para el Metropolitano y debe jugar el título, desplazándose todos los partidos suspendidos, se lo sometería a jugar, inclusive, muy posiblemente el 12. Y el 15 juega con Nacional.

Rácing es, en estos momentos, la bandera de todo el fútbol argentino. Y nadie quiere perjudicarlo. Mucho menos don Valentín Suárez, por supuesto. Si se jugara el miércoles, el viernes habría dos partidos: los dos semifinales, diríamos, del Metropolitano, que terminaría indefectiblemente el domingo. Pero está dicho. Eso se resolvía recién el lunes por la tarde, cuando "GOLES" está imprimiéndose.

Estampa de soledad.:. y precauciones. Allá, arriba, unos pocos estoicos. En la cancha de Rácing, la zona apta. Lo demás era un auténtico "picadero". Antes de que Pestarino fuera a ver el campo, ya había trascendido el "no se juega".

El árbitro Coerezza, con dirigentes de Platense y Bánfield, al disponerse la suspensión de ese partido. Platense (como también Independiente) sin jugar, se clasificaron en los dos primeros puestos de la zona. Es decir, juegan la corona con los dos de la otra zona...

Esta vez el negocio fracasó, no por "iliquidez", sino por lo contrario. Demasiado líquido. Y el hombre se va, lamentando la lluvia, no por el fútbol, sino por su pan y sus chorizos. Es cierto lo de rascarse para adentro...

¿Canchas de fútbol? Si ustedes quieren pueden llamar así al terreno de Ferro Carril Oeste, donde "verdes" y "rojos" debían luchar entre sí. Independiente, sin jugar, aseguró lo suyo. Ferro sufre. No está clasificado aún.

Sabiéndolo antes, el público no se hubiera empapado

https://argentoteca.blogspot.com

DOS SON SUS EJEMPLOS:

cada gesto, en cada frase. Angel Labruna no vive de su gloria, de su fama. Esto es algo que va simplemente con él, una consecuencia de su calidad como jugador. Pero no la necesita. **Gana así, como es; gana el señor Angel Labruna,** por personalidad, porque tiene la tremenda particularidad de comunicarse, de impactar... Y puede hablar horas enteras, puede hacer monólogo sin cansar. Es un compendio de humanidad y fútbol sin rebusques, sin frases "raras". Lo dice como lo aprendió, como lo jugó.

—Para mí el fútbol es uno solo. No el de antes ni el de ahora. El de siempre. Con las variantes lógicas de una época a otra. Hoy la exigencia es mucho mayor. Se ha evolucionado, y eso nadie puede negármelo, en concepto, responsabilidad, obligaciones. La preparación atlética es cada día más exigente, más a fondo. El ritmo también es otro, más intenso hoy. Pero el fútbol, como esencia y juego, es y será siempre el mismo. Yo lo entiendo de una sola manera: jugar pensando en el arco contrario. Desde cualquier sector se ataca, la cuestión es llenar toda la cancha, ganar en todo el campo. Eso inculco en Platense, en Defensores... Eso. Uno debe manejarse de acuerdo a los jugadores con que cuente. Todos los equipos son distintos. Pero con ligeras variantes el patrón de juego en los dos conjuntos es el mismo. La línea de cuatro encimando, achicando cancha, sin dar ventajas. Los dos volantes trabajando en media cancha, con el auxilio de un hombre de arriba, caso Subiat, tirado más abajo. Y los tres adelantados como atacantes, siempre en función agresiva. Pero quiero que suban los volantes, que lleguen cinco, seis, si es posible. Por eso achica la línea de atrás. Quiero velocidad sin la pelota y serenidad con la pelota. No creo en los jugadores que son corredores con la pelota en los pies. No juegan, no miran y terminan chocando. Por lógica que no pretendo que se juegue caminando. Pero la velocidad al equipo se la tienen que dar los que están sin la pelota para facilitar el trabajo del que la tiene. Para mí el fútbol de ataque es toque, desmarque, la única forma de crear sorpresa. Además, es muy importante tener gente que sepa luchar, que trabaje siempre, que no se pare nunca. No quiero equipos flojos. Quiero equipos ganadores en cualquier circunstancia...

Angel Labruna y el éxito de una mentalidad

¡GANAR

—SABE qué es fundamental?... Comunicarse con el jugador, hacer que lo entienda al técnico, demostrarle que lo difícil no existe, que uno exige lo lógico, lo posible, aquello que el jugador puede hacer. Tener sinceridad, tratar de ser amigo, ser uno más en el grupo. Si el jugador se da cuenta que el técnico busca publicitarse con gestos autoritarios, si se da cuenta que no mantiene un criterio uniforme, justo, entonces el trabajo fracasa... Con el jugador hay que hablar, tratar de conocerlo, pero no sólo al jugador, también al hombre. Eso es fundamental. Todo lo demás depende de la capacidad que cada uno tenga, pero lograr primero la comunicación es primordial...

Y lo comprendemos. Tiene razón. El es capaz de comunicarse, de impactar. Con los jugadores y con la gente. Como impactó con nosotros. No fue una de esas charlas enormes, interminables. Pero nos sustrajo por la facilidad con que llega, por ese calor humano que le está brotando en

●

Un trabajo de casi tres años. Un trabajo largo, paciente, con la necesidad de hablar mucho. De convencer. Y llegó a esto. Defensores de Belgrano peleando por ir a la "A".

https://argentoteca.blogspot.com

PLATENSE Y DEFENSORES DE BELGRANO

Lo aprecian como técnico, pero más lo valoran como hombre. Ese es el gran secreto de Angel Labruna. Su tremendo calor humano, su capacidad para comprender y aconsejar. Platense es una muestra. Murúa, Subiat y Luis Medina, sus jugadores, pero también sus amigos...

ATACANDO!

—¿Le costó mucho lograr eso?

—Lo de Defensores de Belgrano es un trabajo de casi tres años. En Platense fue de pocos días. Yo recibí un conjunto de jugadores, varios de los que hoy son titulares, con espíritu de perdedores. Hablé, hablé mucho con ellos. En los últimos días se completó el plantel y con los que llegaron, el trabajo fue de apuro. Pero rindió frutos. ¿Sabe una cosa? ¡Yo tengo mucha suerte! En los dos planteles he hallado muy buenos jugadores técnicamente y muy buenas personas. ¿Ustad se imagina lo que eso significa? ¡Bárbaro! Se lo repito, una muchachada extraordinaria...

LA EXPERIENCIA VALE

—Sus años de jugador le han sido útiles como técnico?

—Por supuesto. Pero, fundamentalmente, para comprender algunos problemas vitales, para saber cómo resolverlos.

—¿Hace mucho trabajo con pelota?

—Lo necesario. Es variado el trabajo semanal. Para mí, lo fundamental del trabajo con pelota es el individual, el del dominio, el de la técnica. En cada jugador hay que corregir algo, siempre...

—¿Teme a los equipos muy defensivos?

—No es que les tema, no me gustan. Creo que son la muerte del fútbol. Por lo general he tenido suerte y mis equipos los han vencido. La fórmula está en no ir al juego de ellos. Si el rival se le mete en el área a esperar, no hay que ir a buscarlo. Cuanta más gente vaya al ataque, más fácil se le hace al que defiende. Además, el espectáculo sale horrible, un partido inaguantable... A esos equipos no vaya a buscarlos. Toque en media cancha, espere, haga que su gente cambie permanentemente de posición, conserve la pelota... Va a ver que al final salen..., y esos equipos, cuando salen, pierden.

—¿Qué espera de Platense y Defensores de Belgrano?

—De Platense, primero la clasificación para jugar la final del Metropolitano y luego una confirmación, superada, si es posible, de todo lo hecho hasta ahora. Creo que hay elementos para seguir subiendo, para esperar hacer un gran papel. En cuanto a Defensores, pienso que es un equipo respetable para la "B", muy bien armado, con mentalidad ya hecha de ganador. Puede dar la sorpresa en el Torneo de ascenso-descenso. No se olvide que ascienden seis... ¡y a lo mejor se nos da!

—¿Satisfecho de su suerte como técnico?

—Sí, y creo que no puede ser de otra manera. Pienso que esto no es un regalo. Yo nunca, como técnico, jugué con la fácil. Los equipos que tomé tuve que sacarlos a flote. Acuérdese del River de 1963. Ese era una sartén hirviendo... Platense venía "perdedor". Ahora está ganador. Yo no hablo, trabajo, espero. Pero también confío.

Aquí está expuesta una mentalidad. Una mentalidad que hizo equipos triunfadores. Porque este señor tiene la gran virtud de saber comunicarse, de convencer que lo de él es lo que vale. Y lo suyo es la verdad del fútbol que muchos no conocen o no creen. Jugar en toda la cancha, ganar en toda la cancha, pero ¡ganar atacando!

https://argentoteca.blogspot.com

¿SERA CARNIGLIA EL "SUCESOR" DE ADOLFO PEDERNERA?

BOCA Juniors comenzó a enfrentar el problema de la dirección técnica de sus planteles profesionales para la temporada 1968, como consecuencia de las distintas opiniones que mereció el trabajo de Adolfo Pedernera en la institución.

Hay dirigentes que manifestaron su plena conformidad respecto al plan desarrollado por el actual director técnico. Otros, en cambio, mostraron una posición contraria en ese sentido.

Varios nombres giran en torno a Boca Juniors: Juan Carlos Lorenzo, Juan José Pizzutti, Osvaldo Zubeldía y José D'Amico han sido postulados como grandes candidatos para la función. No obstante la proposición enunciada estamos en condiciones de informar que, teniendo en cuenta el próximo viaje a Buenos Aires del cotizado técnico del Bologna, Luis Carniglia, nació el interés del comando boquense por proponerle la dirección de todos sus planteles profesionales.

Luis Carniglia dirige actualmente el Bologna. Equipo italiano ubicado entre los primeros del fútbol de aquel país, y que cuenta con una de las figuras más importantes de Europa, el alemán Helmut Haller. El técnico ha sido codiciado por muchas instituciones europeas, principalmente de Italia. No obstante, continuó en el Bologna.

Hace algún tiempo mantuvo cierta tirantez respecto de Helenio Herrera. Surgieron problemas institucionales por ese motivo. Pese a ello, quedó confirmado en el club.

Ahora se apresta a viajar a Buenos Aires, debido a que su hijo deberá presentarse para el servicio militar. Es necesario recordar que Luis "Yiyo" Carniglia es argentino, al igual que su hijo. Entonces, los dirigentes de Boca, alertados de la situación, estarían dispuestos a llevar, al técnico, el ofrecimiento.

La información fue recibida en nuestra redacción por fuentes directamente allegadas a las partes. En lo que a Carniglia se refiere, estamos en condiciones de comunicar que todo dependerá del futuro destino de su hijo. Allí es donde los dirigentes boquenses presentarán su ofrecimiento. Porque si el hijo de Carniglia concurre al servicio militar, cosa que se descuenta, deberá permanecer en la Argentina durante un año. Entonces surgirá la posibilidad de que su padre decida su permanencia en nuestro país. De concretarse este viaje, Boca Juniors ofrecerá a Luis Carniglia la dirección técnica de sus equipos por el término en que su hijo deba permanecer en el país. Por eso formulamos la pregunta: ¿Será Carniglia el "sucesor" de Adolfo Pedernera?

Los grandes y positivos antecedentes de don "Yiyo" han oficiado como elemento fundamental para su postulación. Es sabido que el técnico demostró su notable conocimiento, sapiencia y capacidad para la función. Además, cuenta con resultados por demás importantes dentro del fútbol italiano. Y, como si ello fuera poco, hay un elemento de suma importancia: Luis Carniglia está acostumbrado a equipos denominados "grandes". Está acostumbrado a dirigir conjuntos con figuras cotizadas. Tal el caso de Haller. Ese es otro de los motivos que llevó a los dirigentes boquenses a pensar en él. Ahora, otra pregunta: ¿Luis Carniglia se incorporará al fútbol argentino nuevamente? De concretarse tal situación, estaríamos frente a otro caso, como el de Renato Cesarini. Incorporaciones de este tipo son, a no dudarlo, positivas en todo sentido.

LUIS CARNIGLIA

ADOLFO PEDERNERA

SE CONVERSARIA CON EL TECNICO EN SU PROXIMO VIAJE A BUENOS AIRES

https://argentoteca.blogspot.com

"HIS MASTER'S VOICE"

RCA VICTOR

"HIS MASTER'S VOICE"

K 248

PRIMERA TAMBIEN EN TANGO Y FOLKLORE !!!

SE COMPLACE EN PRESENTAR SUS ULTIMAS EDICIONES

AVL-AVS-3730 - "BAILATE UN TANGO, RICARDO" - JUAN D'ARIENZO Y SU ORQUESTA TIPICA - Bailate un tango, Ricardo / Me diste un beso / Al gran maestro D'Arienzo / Un trabajo flor y flor / Argañaraz / Virgen de la serranía / Para siempre / Presente, barra querida / Amor de fortinera / Arrorró nene / Azul siempre azul / Orlando Goñi.

AVL-AVS-3721 - "OTRA VEZ ARMANDO" - ARMANDO PONTIER - La última curda * / Tinta verde / Mi canción de ausencia * / Carrousel * / El africano / Una fija / Extraño / Madame Ivonne * / La novia ausente * / Pimienta / Miedo * / Gallo ciego.
(*) Canta Roberto Goyeneche.

CAL-3046 - "ASES DEL TANGO" - TANTURI - FRESEDO - DI SARLI - FRANCINI-PONTIER - TROILO - D'AGOSTINO - Argañaraz / Raza criolla / El espiante / Sollozos / La chiflada / Racing Club / Cuidado con los 50 / Los 33 orientales / Delirio / A los amigos / Recuerdos de bohemia / Buen amigo / Tema otoñal / Danzarin.

CAL-3036 - "EL AYER DEL GUITARRERO" - CARLOS DI FULVIO - Zamba sin adiós / Abuelo gaucho / Volar de palomas / Luna playera / Zambita del Alto Verde / La bramadora / Pampa y guitarra / Río mío / Pensando en mi huella / Viento blanco / Caspi corral / Hachero y cantor / Guitarrero / Variación de malambo.

AVL-AVS-3718 - "BAFFA-BERLINGIERI - FOR EXPORT" - Cabulero / El abrojito / La guiñada / Ritual / El monito / Chumbicha / Verano porteño / C.T.V. / Boulevard / Tierra querida / B. B. / Bordoneo y 900.

AVL-3720 - "LOS CHALCHALEROS POR EL MUNDO" - Niña serrana / Soltereando / La Yaveña / Pero miren si será / Entre San Juan y Mendoza / Coplas vallistas / Por las trincheras / Cantar / Cuando se me escape el alma / El mareo / Jamás / La vuelta del santiagueño.

CAL-CAS-3041 - "QUINTETO VICTOR" - La cara de la luna / Pampa / Re-Fa-Si / Corazón de oro / Canaro / Zorro gris / Don Esteban / La clavada / Milonga sentimental / Jueves / La brisa / Un placer.

AVL-AVS-3744 - "3 PARA EL TANGO" - ROBERTO GOYENECHE - BAFFA-BERLINGIERI - Tango de otros tiempos / Callejera / Dice una guitarra / Berretín / Porteñero / Alma de loca / Bandoneón arrabalero / Ese muchacho Troilo / Pompas / Trasnoche de ilusión / Contramarca / Siempre otoño.

AVL-AVS-3724 - "BUENOS AIRES-TOKIO" - ANIBAL TROILO Y SU ORQUESTA TIPICA - Adiós Nonino / A Orlando Goñi / Buenos Aires-Tokio / Compadrita mía / Milonguero triste / Mi viejo reloj / Selección de Julio De Caro: a) Buen amigo; b) Mala pinta; c) Guardia vieja; d) Boedo; e) Tierra querida; f) El monito; g) Mala junta / Payadora / Chumbicha / Pichuqueando / Morena / El motivo.

AVLE-3734 - "FESTIVAL DE COSQUIN" - Jamás / Para que todos canten / Grito Changa / El fogón de los arrieros / Ay, Carnaval / Para cobrar altura / Mi pequeño amor / Por las trincheras / Zamba del chaguanco / Luna de azúcar / Garza viajera / El tres de línea / Copla final / Sur.
Los Chalchaleros - C. di Fulvio - J. Larralde - Chino Martínez - Mercedes Mansilla - V. Heredia - E. Rodrigo - Los Montoneros.

CAL-3039 - "DOS QUE SE AMAN" - ANTONIO TORMO - Flores para mi madre / Fogón de huella / Paisaje de Catamarca / Pájaro chogüi / Tuna tuella / Manos adoradas / La jota cordobesa / Mis harapos / Dos que se aman / La carreta campesina / Los ejes de mi carreta / Guitarra / Feliz cumpleaños mama! / El rancho "o' la cambicha".

CAL-3045 - "PORTEÑO Y BAILARIN" - C. DI SARLI Y SU ORQUESTA TIPICA - CANTA: JORGE DURAN - Porteño y bailarín / Que no sepan las estrellas / Un tango... y nada más / Vieja luna / Tus labios me dirán / Así era mi novia / Con alma y vida / Hoy al recordarla / Tu último secreto / Acuérdate de mí / Clavel del aire / Duelo criollo / Otra vez carnaval / Whisky.

Y AHORA TAMBIEN LOS DE SALTA CON SUS GRANDES EXITOS

CANCION PARA TU PIEL DE SAN NICOLAS
31A - 1088

NO IMPORTA FLOR DE GUAYMALLEN
31A - 1103

https://argentoteca.blogspot.com

Jugar más... y llorar menos

¿Cómo iba a ir "gratis" al Panamericano? Su caso, aunque con menos dinero a la vista, es el de varios. Yazalde, de Independiente, que "estaba" para suplir a Artime lesionado; García Cambón, de Chacarita; García, de San Lorenzo, también en la perspectiva de incorporarse al primer equipo, Zottola, de Vélez; Toublanc, que estaba jugando en la división superior de Argentinos Júniors, etc... Un panorama repetido, desgraciadamente, en materia de seleccionados. Hombres sin vocación "celeste y blanca", si ella es sinónimo de menos pesos que los que ganan en sus clubes... Así les fue...

MAS FUTBOL Y MENOS LAGRIMAS

Los cables dicen que "los argentinos se retiraron llorando de la cancha", tras perder con los morenitos (un solo blanco en todo el equipo de Trinidad-Tobago) antillanos. Tarde, piensa la afición argentina, para "lágrimas". Jugar más, con más vigor, con mayor entrega, sin "sobradas" y llorar menos. Sí. Es cierto también. Dominaron. Pero. ¿qué es hoy, en el fútbol del presente, el dominio del campo?

La historia, pues, ha vuelto a repetirse. Somos "técnicamente", según se insiste, los mejores del

Derrota sorprendente por lo que el rival significaba; la de Argentina frente a Trinidad-Tobago. Taverna trata de desprenderse de Mulzac para pasar a Yazalde. Las lágrimas llegaron tarde...

ONCE "DESCONOCIDOS"

La selección juvenil —todos jugadores "profesionales" de primera división, aunque se los rotule "aficionados"— no ha podido clasificarse en el Panamericano de Winnipeg. No intervenían Uruguay, Brasil, Paraguay, Chile ni Perú. Su zona, estaba integrada por Colombia, México y Trinidad-Tobago. De los tres partidos, empató el primero, con México, angustiosamente. Perdía 2 a 0. Y llegó, en los últimos instantes, al 2 a 2. Luego, ganó goleando a Colombia. Y cuando parecía que por fin "estaba" en fútbol, la sorpresa inmensa de la derrota con Trinidad-Tobago... Entre 4, pues, no alcanzó ni el primero, ni el segundo puesto...

¿Quién es el vencedor de esta selección argentina dirigida por Juan Carlos "Cacho" Giménez, vencedora en el Sudamericano de Paraguay porque por dos veces le favoreció la moneda al aire? Carece en absoluto de antecedentes. Más, aún. En Trinidad, se luchó inclusive para que el fútbol no fuera, porque no tenía la menor posibilidad. Y, sin embargo, ese conjunto de principiantes en fútbol, no profesionales, le gana a la selección argentina. Sí. Es cierto. Otra selección juvenil, con muchos ahora "cracks" —Perfumo entre ellos— perdió en las Olimpíadas frente a Japón y no le pudo ganar a Ghana. Aquella lección, al menos pudo ser aprendida. Porque la verdad lisa y llana es que varios de los que fueron a Winnipeg, para estos Panamericanos, NO QUERIAN IR. Uno, Dominichi, de River Plate. No le interesaba por una razón muy simple: en su club, en dos partidos, había ganado $ 150.000.

Yazalde remata fuerte pero desviado frente al arco de México. Antes del match parecía fácil. Después se empató angustiosamente sobre el final. El mal de sentirnos superiores volvió a "funcionar".

Brawns, de Trinidad-Tobago, logra cabecear pese a la oposición de Bargas. La lección que dejaran los Juegos Olímpicos de Tokio tampoco fue escuchada esta vez..., y el fracaso llegó inexorablemente.

https://argentoteca.blogspot.com

Frente a Colombia se goleó. Pareció que ahí "nacía" el fútbol argentino. Ese que sí, podemos decir, es bueno. En la escena, Vicente derrota por quinta vez la ciudadela de Zape, arquero de Colombia.

Toublanc, Vicente, Antonio García y Zucarelli, mientras la esperanza de mantener el prestigio panamericano no se había perdido: un entrenamiento. Después, todo fue muy distinto. ¿Se aprenderá esta vez?

Argentina, invicta en cuatro torneos, eliminada en Canadá

sus pretensiones de ser dueña otra vez del título de cuya conquista hizo un hábito, jugando, prácticamente "contra nadie".

La Asociación del Fútbol Argentino, su interventor, D. Valentín Suárez, un auténtico enamorado del fútbol, es quien debe escuchar el llamado a la reflexión. Las selecciones, el plantel argentino, de la edad que sean sus hombres, debe estar sometido a una dirección general experta, de amplio conocimiento del fútbol internacional.

México está a tres años todavía. Decimos México 1970 y estamos hablando del próximo Mundial. Puede parecer mucho tiempo. Para un fútbol al que le ha ganado Trinidad-Tobago, dicho sea esto con el mayor respeto por los legítimos aunque sorprendentes vencedores, tres años pueden ser pocos. Porque en materia de selección, estamos a fojas 0; llámese juvenil, de la esperanza o como se llame... El Panamericano acaba de ser una prueba lapidaria...

DESNUDARON A NUESTRO FUTBOL

El plantel argentino perdió su invicto: nunca nadie lo había derrotado en Juegos Panamericanos; frente a Trinidad-Tobago, un equipo que se cuestionó en su país por considerárselo sin posibilidades...

mundo. Pero a la hora de demostrarlo, no podemos hacerlo. Piense el lector hasta qué extremos en Argentina cuidan los clubes a los futbolistas, cómo se les prepara desde las inferiores (médicos, kinesiólogos, técnicos, inclusive odontólogos y deportólogos, cuando no sicoanalistas) y piense después en lo que tiene que ser el medio futbolístico de Trinidad-Tobago. ¿Puede admitirse una derrota?

Argentina era, hasta ese partido, invicta en campeonatos Panamericanos. Ganó tres, dirigida por Ernesto Duchini, sin perder un solo partido. Y cuando fue segunda, en San Pablo, también resultó invicta. Perdió, ante Brasil, porque éste tuvo un empate y los blanquicelestes, dos. A Duchini, lo "cesantearon" sin anunciárselo. Se enteró que lo combiaban por Giménez por los diarios.

Puede, sí, que el DT eligiera a los mejores. Pero en Winnipeg, jugaron mal, muy mal. ¿Falla, entonces, de táctica-estrategia? ¿Desprecio por los rivales, en la actitud de jactanciosa superioridad que tanto mal le ha hecho al fútbol agentino? ¿Vida privada distinta a la que se debe someter un deportista? Porque en Winnipeg hay un cabaret. Y los cables anunciaron que allí, en ese cabaret, perdieron muchos atletas sus posibles medallas y algunos equipos sus partidos...

LAS SELECCIONES, BAJO UN SOLO RESPONSABLE...

El alerta, pues, está dado. Argentina ha perdido, seguramente, el peor partido de su historia, por lo que era su rival. Ha resignado

https://argentoteca.blogspot.com

Volverá al equipo en la próxima gira por el Interior

La orden había sido terminante. Onega escuchó el consejo del doctor Melito y sólo tuvo libertad para aceptar el tratamiento:

—El doctor me dijo: "Ahora a descansar...". Y ese descanso obligado por culpa de los meniscos se prolongó por un mes. ¿Sabe cómo pasé ese ciclo? Pensando. Y mi familia, que también pensaba en la manera de poder ayudarme. Yo no puedo estar inactivo. Por eso, cuando dicen que en la cancha soy frío, que no me brindo, que no me prodigo en la medida requerida, pienso en la equivocación. En ese momento quienes así opinan no tienen la más mínima idea de lo que pasé durante mi alejamiento.

—¿Qué pasó, Onega? ¿Puede contarlo? —preguntamos.

—Sí, cómo no. Nunca tenía alegría para buscar la salida por otra parte. Ninguna diversión servía para motivar el olvido de mi situación. Sólo tomaba respiro cuando conversaba con mi esposa, cuando jugaba con mis hijos...

EL OTRO CICLO

La llovizna continuaba velando los cristales de la ventana. Había llegado la hora de dejar el living, para comenzar a recorrer el camino hacia el estadio. Era un día de semana y el entrenamiento esperaba a Ermindo Onega.

La angustia continuaba latente, imponente en todas sus manifestaciones, saturada de elementos, de pensamientos elaborados en las muchas noches sin dormir.

—Ahora ya comencé a entrenarme —dijo Onega—. Aún tengo algunas molestias. Son muy pocas, casi insignificantes. Pero no es mi estado lo que me preocupa. La lesión ya mejoró. Lo que motiva preocupación es volver a jugar. Quiero reaparecer...

Y el auto ya había picado en dirección a la cancha. Ermindo Onega nos relató la etapa de recuperación física.

—Tomé pastillas para evitar inflamaciones. Mi plan de trabajo consistió en ejercicios de recuperación. Trabajé con zapatos de hierro, subí y bajé escaleras y puse mi pierna al servicio de algunos movimientos de fuerza. Todo ello lo complementaba con onda corta y calor, es decir, horno. En este momento, debo reconocerlo, estoy mucho mejor anímicamente. Pero continúo pensando en mi reaparición. Ese día se habrán terminado todas las angustias, se lo puedo asegurar.

LA ANGUSTIA MANTIENE SU
(SU RODILLA ES REBELDE)

ERMINDO Onega bajó su cabeza, mientras la mirada comenzó a refugiarse en la rigidez de la rodilla derecha. El mediodía resbalaba por las ventanas de un living que brillaba con la magia tan peculiar y llamativa del modernismo. Los ojos continuaban deslizándose sobre la rodilla, sobre esa parte del cuerpo que aparecía como objeto rebelde, ajeno a su propia humanidad. Ermindo tenía el aspecto del juez implacable, del acusador que negaba toda posibilidad de defensa.

—Es como si esta rodilla no fuese mía. Por culpa de ella debí alejarme del fútbol por dos meses. Y yo sólo pienso en reaparecer.

Apenas una sonrisa. Sólo un gesto alegre en el formulismo de su manifestación, angustioso por todo lo que encerraba interiormente. Esa sonrisa de Onega se nos presentó con las mismas características del puñetazo desahogante con que el jugador hubiese deseado reprender a sus meniscos rebeldes.

—Nunca me ocurrió nada similar. Hasta llegué a pensar en pegarle a mi rodilla. No sabía cómo desahogarme. Pero solamente me queda la espera, sólo debo quedarme tranquilo y continuar trabajando mi propia recuperación...

TREINTA DIAS

Cuando el doctor Melito lo intervino quirúrgicamente comenzó la angustia. El fútbol continuaba su desarrollo todos los domingos. Pero Ermindo Onega no podía palparlo de ninguna manera.

—Hace setenta días que me operó el doctor Melito. A partir de allí no pude entrar en contacto con el fútbol. No puedo conformarme con ser espectador. Para mí el fútbol es jugar...

Ni siquiera podía contar con el fútbol de los días de entrenamiento. Sólo descanso. Era la manera de facilitar la recuperación. Nada de movimientos ni ejercicios. Nada de todo aquello que podía interesarle a Ermindo.

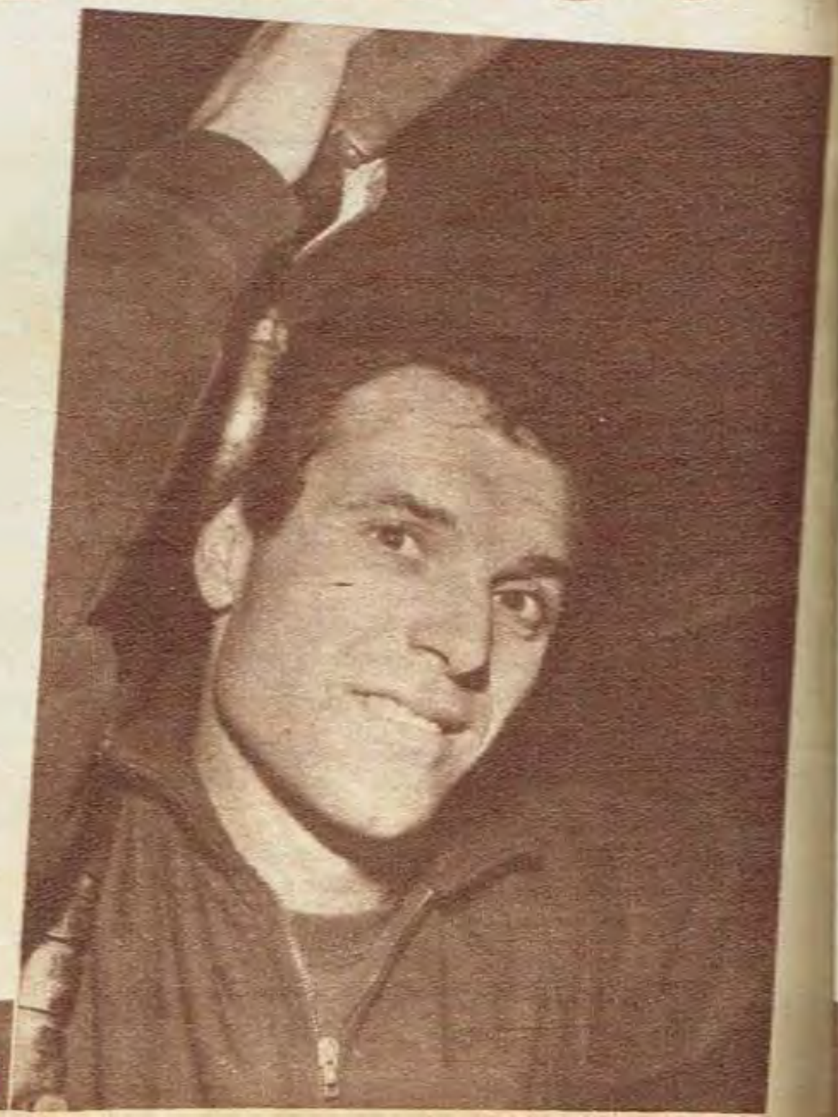

https://argentoteca.blogspot.com

"Hace dos meses que no juego y sólo pienso en reaparecer..."

VIGENCIA

EN LA PRACTICA

El auto quedó estacionado debajo de una tribuna. Las instalaciones de River eran silencio, humedad, charcos de agua y alguna burbuja que emergía en medio de algunos sectores con barro.

El entrenamiento está muy cerca. Tan cerca, a tan poca distancia, que la sonrisa se despojó de la angustia y la alegría brindaba la sinceridad de una cabeza que ya no miraba hacia la rodilla, que no producía la sensación del puñetazo violento.

—Esto no debió haberse interrumpido. Hoy no se podrá jugar fútbol. Pero, de todos modos, me hago a la idea de que ya estoy como todos...

Ermindo Onega hablaba con los conceptos del hombre identificado con una dolencia definitiva. No pudimos esconder una pregunta.

—Ermindo... ¿En algún momento le dijeron que su porvenir en el fútbol era dudoso, que esa lesión en los meniscos representaba un peligro más importante de lo que todos podían suponer? ¿El médico le dio a entender en alguna oportunidad que su carrera podía terminar después de la operación?

Los ojos comenzaron a brillar con la misma intensidad de la desesperación. Ermindo Onega trasponía una de las puertas que conducían al vestuario y algunas palabras brindaron la imagen de su estado.

—Nunca. Me dijeron que estaría en condiciones de jugar pronto. Lo que ocurrió fue que yo hubiese deseado no interrumpir mi carrera. Pero la operación era imprescindible...

Media hora después comenzó su trabajo. Era la reedición práctica de toda su explicación anterior. Ejercicios de fuerza con zapatos de hierro, escaleras y algún gesto acompañado de pocas palabras, mostraban la prodigación que se imponía un hombre para vencer al tiempo.

—A veces siento un pequeño tirón, ¿sabe? Pero eso es común en estos casos... Ahora River saldrá de gira por las provincias. Entonces se producirá mi reaparición. Allí se habrán terminado todos los problemas...

El "Ronco" ya había comenzado a traspirar con la misma fuerza y rutina de la llovizna. La sonrisa ya era alegría sincera y los ojos brillaban sin matices agresivos. Y la rodilla trabajaba fuerte, al rimo de movimientos que extendían la pierna y la volvían a flexionar.

Afuera quedaba el mismo River. Silencioso en medio de la tarde húmeda, enemiga del sol. Adentro había quedado otro hombre. Ermindo Onega le estaba ganando a esa rodilla rebelde.

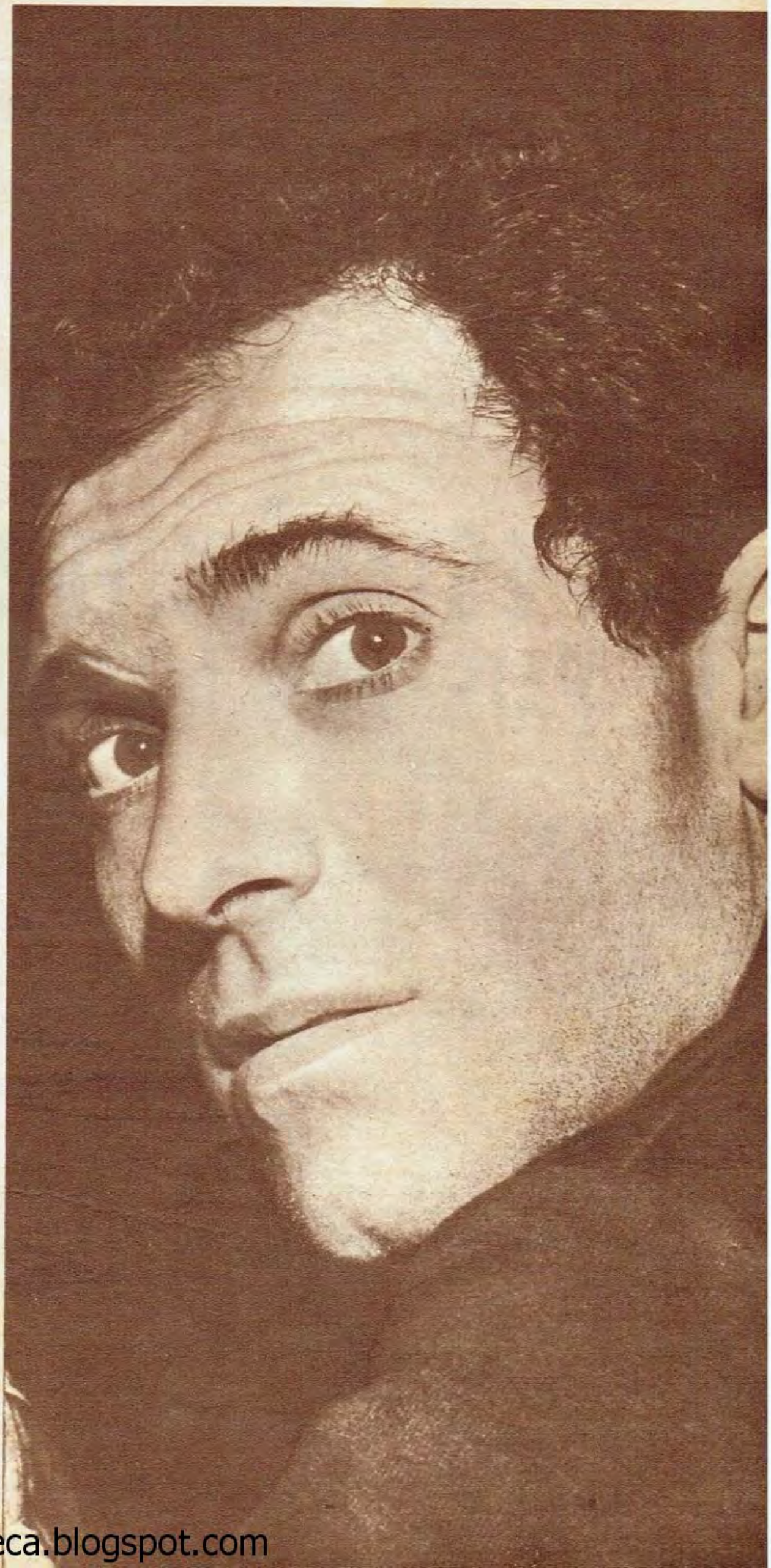

https://argentoteca.blogspot.com

Argentina y su boxeo en opinión de Parnasus...

SERIA cuestión de trasladar, geográficamente hablando, a la Argentina para ubicarla, y así obtener ventajas, mucho más cerca de los lugares donde se "cocinan" todos los problemas del boxeo. Después de hablar mucho. De protestar reiteradamente. De pensar que muchas de nuestras primeras figuras han sido, sistemáticamente, relegadas en sus carreras en busca del título mundial, un reportaje que el diario "El Día", de Nueva York, le hiciera al periodista Bill Ebel a George Parnasus (uno de los promotores más importantes e influyentes dentro del boxeo mundial desde hace muchos años), vino a darnos "la clave" sobre el motivo de ese querer ignorarnos.

CUESTA CREER

Cuesta creer, sin embargo, que ese motivo pueda seguir "atando" a nuestras figuras. Debe haber, pensamos, un medio que supla esa desventaja geográfica, ese "estar alejados" que no nos permite luchar contra ese "manejo" que el mismo Parnasus —que no hace mucho visitara nuestro país— coloca como factor fundamental dentro de ese deporte, donde parece ser que los intereses gravitan más que lo deportivo. Parnasus no tuvo ningún inconveniente en aclarar

George Parnasus junto a nuestro campeón mundial, Horacio Accavallo, el día de la pelea contra el mexicano "Alacrán" Torres. Accavallo debió esperar muchos años, por estar Argentina donde está, para ser campeón.

"DE ESTAR EN EUROPA, SERIA EL PAIS CON MAS CAMPEONES"

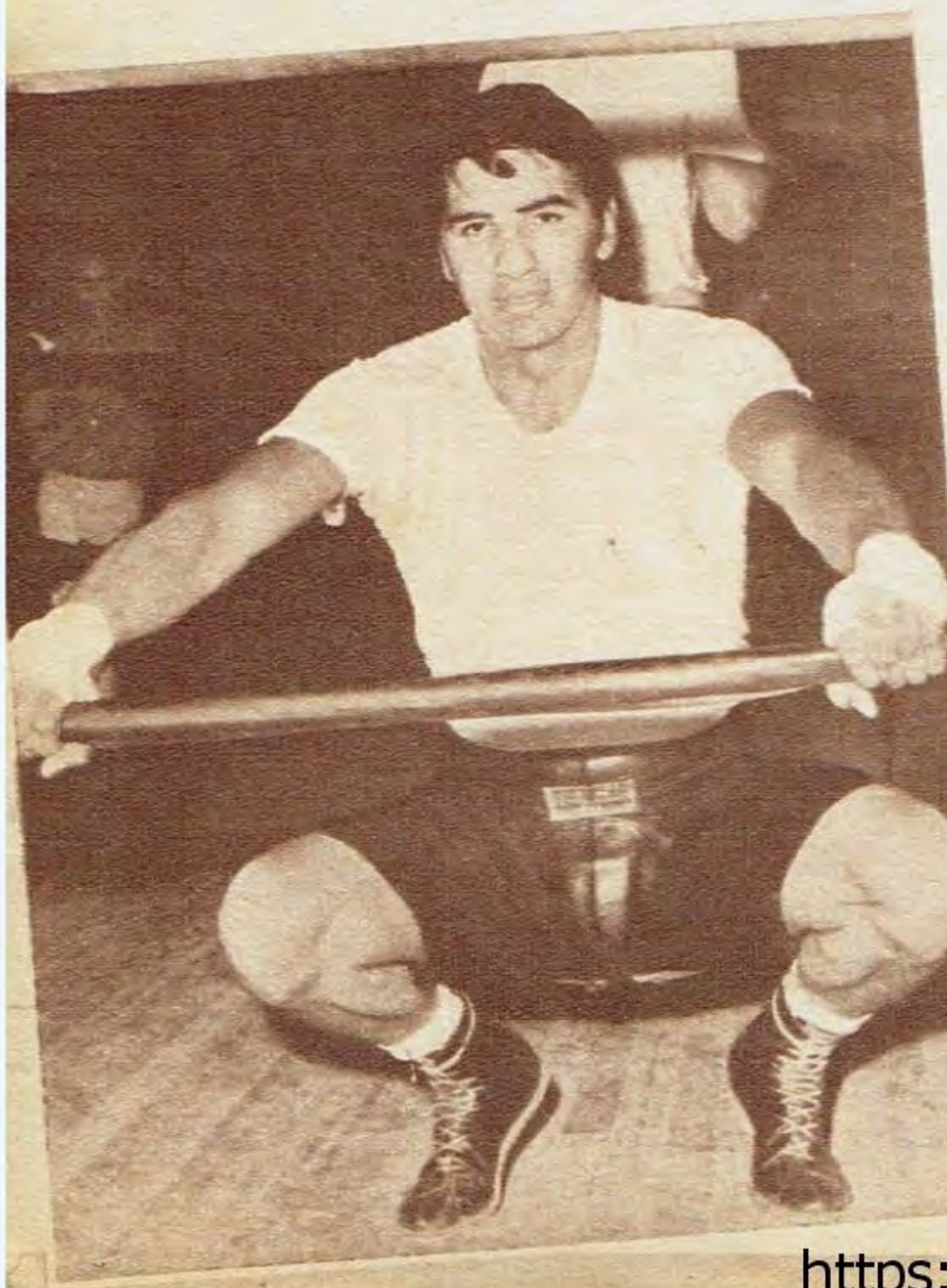

—por lo menos es importante pensar que en Nueva York, en un reportaje a una de las principales figuras entre los promotores, se acuerdan de nuestro país en materia de boxeo— los motivos que él considera que conspiran contra nuestros campeones: "Si Argentina, por ejemplo, en lugar de estar ubicada geográficamente donde está, estuviera en Europa o en un lugar más cercano a los Estados Unidos, creo, sin lugar a equivocarme, que sería el país que en estos momentos tendría la mayor cantidad de campeones del mundo en actividad. No dudo, y siempre lo he sostenido, que el hecho de estar alejada de donde se "cocinan" los manejos del boxeo profesional del mundo posterga a esos boxeadores. Un claro ejemplo de lo que digo se basa en que, pese a este importante aspecto que menciono, tiene un campeón mundial, Horacio Accavallo, y, además, a otros diez boxeadores rankeados entre los diez mejores de las distintas categorías. A saber: Oscar Bonavena, Eduardo Corletti, Nicolino Locche, Vicente Dera-

Todos nuestros boxeadores tienen posibilidades. Inclusive Peralta, según Parnasus.

do, Juan Carlos Durán, Nelson Alarcón, Hugo Rambaldi, Carlos Monzón, Ramón La Cruz y el mismísimo Jorge Fernández, a pesar de haber anunciado su retiro del boxeo. Además, Gregorio Peralta ha vuelto a la actividad, y, si le dieran la chance, que siempre les ha sido difícil obtener a los argentinos, de enfrentarse con los mejores entre los medio pesados actuales, no sería nada difícil que obtenga el título mundial, que una vez se le negara frente a Pastrano. El mismo caso ocurre con Carlos Cañete, al que nadie quiere reconocer, y es uno de los tres mejores livianos juniors del mundo. ¿Qué otra excusa puede encontrarse a esta serie de privaciones, por llamarlas así, de chances que el no estar cerca de los lugares habituales donde se eligen a aquellos que pueden oficiarlas de challengers?"

Parnasus ha sido bien claro: quienes pretendan que nuestros campeones lleguen a combatir por un título mundial, deben acercarse, sin mayores miramientos, a los lugares de "envase" de campeones. A esos lugares donde, si no se "acomodan" resultados, por lo menos se brinda, en bandeja, la posibilidad de llegar a campeón.

Carlos Cañete

Ramón La Cruz

https://argentoteca.blogspot.com

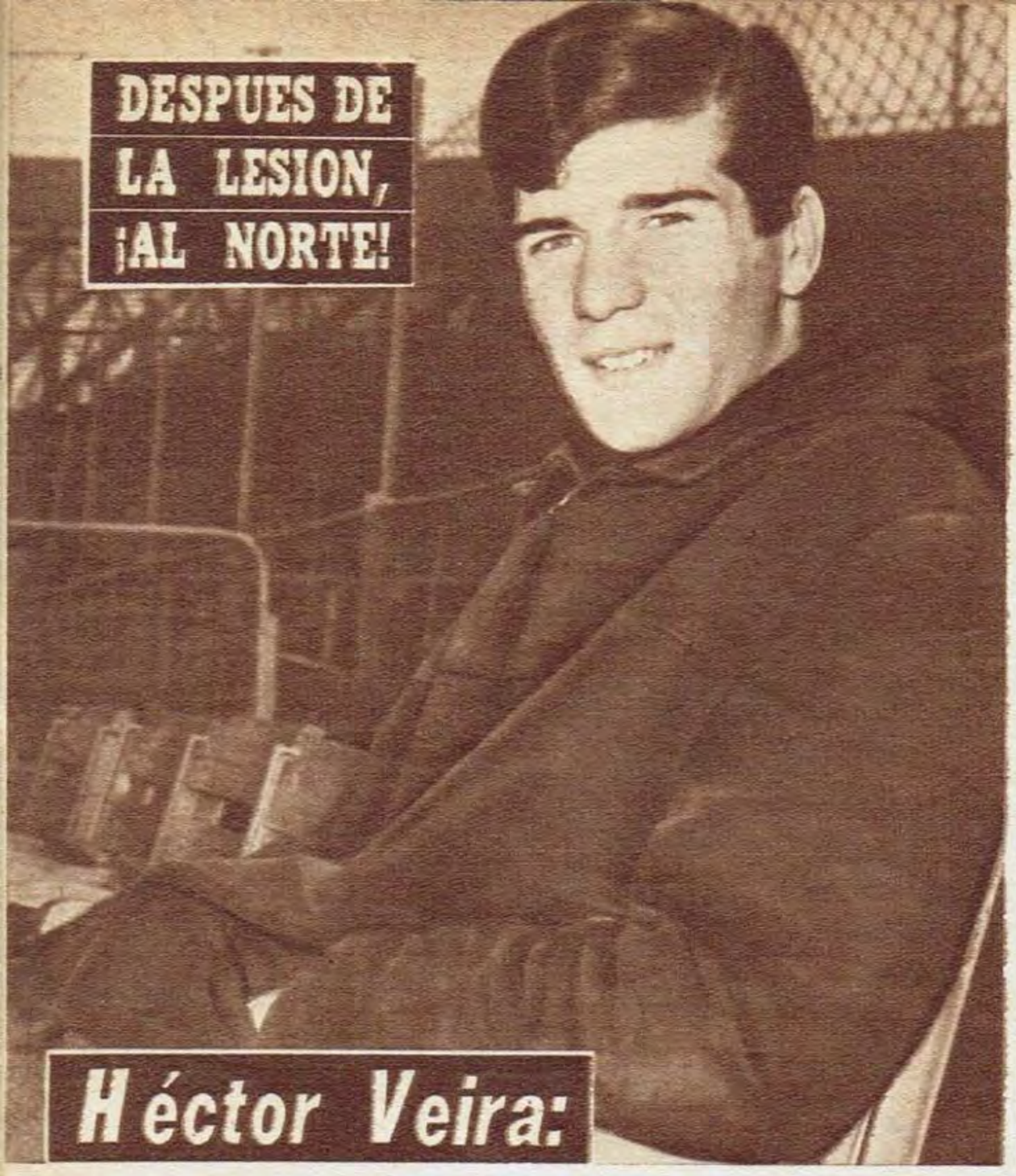

DESPUES DE LA LESION, ¡AL NORTE!

Héctor Veira:

"ME QUIERO IR DEL FUTBOL ARGENTINO"

EL fútbol de los Estados Unidos, nuevo y todavía sin el auge que tienen otros deportes en ese país, conmocionó a todo el mundo. Cuando todavía no se podían establecer sus alcances, el solo hecho de mencionar los dólares a repartir era símbolo de que en muy poco tiempo podrían arrasar con cuanto jugador, de cualquier país, eligieran. Sin embargo, los acontecimientos nos han demostrado que no es tarea fácil. Que hay muchos que todavía no creen en el Norte como plaza beneficiosa. Máxime, aquellos cuyas ganancias les permiten continuar, sin apremios, por ejemplo, en nuestro fútbol.

Pero los dólares tienen su imán. No hace mucho dijimos que una de las figuras jóvenes de mayor porvenir, Héctor Veira, estaba dispuesto a dar "el gran salto". La aventura es tentadora... "Pienso que la vida útil de un jugador no es muy prolongada. Quien tiene posibilidades de ganar dinero con el fútbol debe hacerlo rápido. Sin perder tiempo. Yo lo he ganado en la Argentina. No puedo quejarme. Tampoco de San Lorenzo, donde me han reconocido siempre lo poco que puedo hacer en una cancha. Pero considero que ha llegado la hora de "picar" alto. De no dejarme estar. Los Estados Unidos, poco a poco, irán creciendo en cuanto a fútbol se refiere. Este es un deporte que gusta y muy pronto tendrá sus millares de seguidores. Lo que me pueden pagar allí, en unos pocos años, no lo lograría en San Lorenzo jugando muchísimos más campeonatos. ¿Debo pensar de otro modo? Para esta temporada, a pesar de que hablé con algunos dirigentes que se mueven alrededor del fútbol norteamericano, no me han tenido en cuenta por tener que cumplir con el servicio militar. Pero tengo un puesto para la próxima temporada... y creo que no puedo ni debo perdérmelo. Es cierto: **ME QUIERO IR DEL FUTBOL ARGENTINO. Pero no porque tenga algo en su contra..., sólo porque considero que debo cuidar mi futuro y el de los míos y dólares sólo puedo cobrar en el Norte...**".

ahora más suave que ninguna!

CON D-MP*

NUEVA CREMA DE AFEITAR williams PARA AFEITARSE MEJOR QUE NUNCA

*DI-METIL POLISILOXANO

https://argentoteca.blogspot.com

Sí, es una duda que ganó la calle, que está ensuciando al fútbol, que preocupa a todos los que de una manera u otra están y conviven con el fútbol y sus problemas. Pero que, además, tiene confundida a la afición, que tiene atemorizado y exasperado al hincha, al hombre que sustenta domingo a domingo, fecha a fecha, el espectáculo en todas las canchas.

Sí, es una duda relacionada a dos palabras: ¿hay incentivación y soborno? Esta es otra encuesta de GOLES, que busca aportar lo suyo en todo lo que haga al mejor desarrollo del deporte en general.

Siete opiniones, siete hombres que están en el fútbol desde distintos ángulos, muestran aquí sus convicciones y también sus dudas, pero además sus deseos de que las dudas, las mismas que ellos tienen, se disipen totalmente. Que las palabras incentivación y soborno nunca más siembren el desconcierto en nuestro fútbol.

DOS DUDAS QUE ENSUCIAN NUESTRO FUTBOL

¿HAY INCENTIVACION

☆ JOSE AMALFITANI

En este Campeonato Metropolitano pueden haber existido soborno e incentivación. Sobre todo esto último. Claro está que chocamos contra la **falta de pruebas para desenmascarar a los culpables. No creo en la regularidad de este torneo. Han ocurrido,** en todo su transcurso, algunos hechos muy poco claros. En lo que hace a Vélez Sársfield, puedo decirle que varios equipos, sobre todo uno a quien no puedo nombrar por las mismas razones que enumero más arriba en lo que hace a falta de pruebas, han apelado a **recursos repulsivos** para impedir, cuando nos han enfrentado, que nuestro equipo ocupe el primer puesto, que es el único que ha merecido, beneficiando a otro. Descubrirlo sería saber qué entidad ha incentivado. Aspecto que, de los dos que me presentan, no dudo, ha existido.

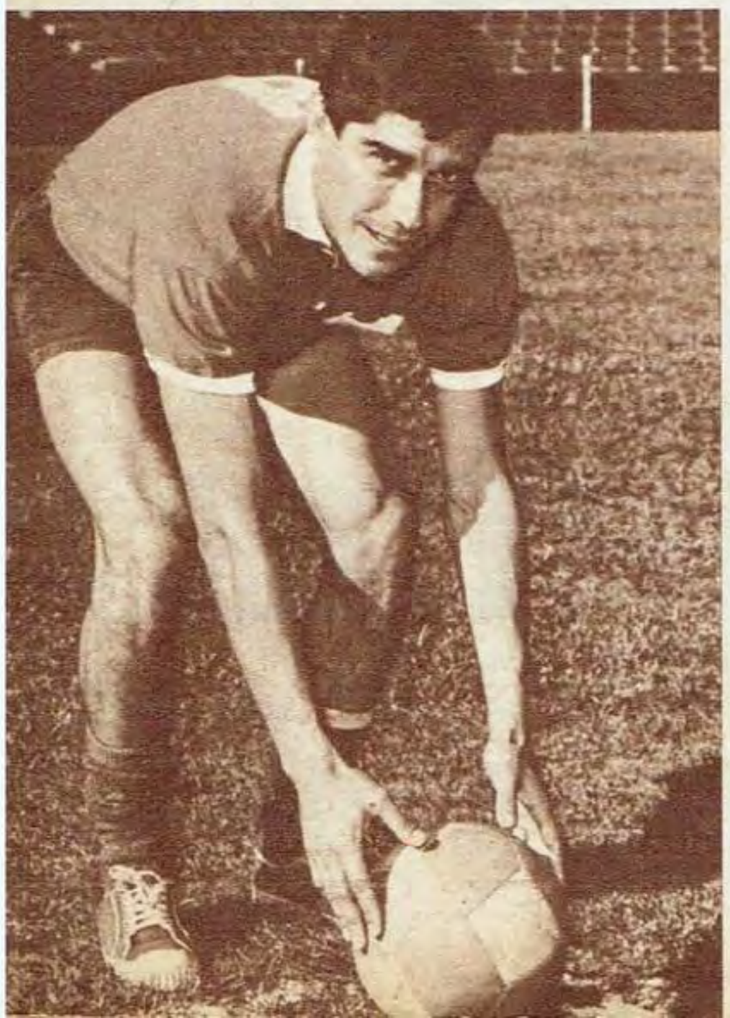

☆ RAUL ARMANDO SAVOY

"A mí los jugadores todos me merecen mucho respeto. Además les tengo confianza, por eso estoy convencido de que no puede haber soborno e incentivación. O las dos cosas. No dudo de que hay quien pueda intentarlo, pero no creo que prospere. Es muy difícil que un jugador se comprometa en un "negocio" de ese tipo. Por lo menos yo no conozco casos. Puede que hayan existido, en toda regla hay excepción. En mi carrera nunca me he visto en una situación de ese tipo, ni en Chacarita ni en Independiente. Si alguna vez se me insinuara en el club donde juego cualquiera de las dos cosas, les devuelvo la camiseta de inmediato y que a la cancha salga otro. Lo que pienso es que se habla mucho, se hacen correr rumores, con el solo afán de confundir, de crear un clima de sospecha. Repito, yo creo en los jugadores. Mis colegas me merecen mucho respeto..."

☆ PEDRO DELLACHA

Con el soborno y la incentivación sucede lo mismo que con las brujas, según el dicho famoso. Porque se escuchan tantas cosas, el rumor adquiere tal consistencia que, aunque uno en muchos años de jugador primero y de técnico después no haya estado en contacto directo con situaciones escabrosas, termina, sino por creer, al menos por dudar.

Es decir que por falta de pruebas no podría asegurar, de manera terminante, irrevocable: "Sí, hay incentivación. O soborno". No me jugaría una mano en una apuesta por miedo de quemarla".

De todas maneras, reconociendo la posibilidad de la existencia de soborno o incentivación en nuestro fútbol, estimo que las dos aberraciones deportivas son igualmente deleznables. Soborno

https://argentoteca.blogspot.com

Y SOBORNO?

e incentivación son lacras. Y de poder radiarlas terminantemente, de poder llegar un día a vivir sin las dudas que hoy conmueven a los verdaderos deportistas, nos encontraríamos ante una gran noticia para nuestro fútbol.

☆ JOSE RAFAEL ALBRECHT

Escuché comentarios de los más variados respecto de la existencia del soborno y la incentivación. Personalmente, nada puedo decirles. Nunca tuve conversaciones en ese sentido. Nadie se acercó a mí para proponerme semejante barbaridad. Absurdo. Ni siquiera en mis comienzos. Pero, de todos modos, si tanto es lo que se dice en ese sentido, es porque algo debe haber. Considero que el soborno es una estafa a todo el mundo. La incentivación tiene más variantes. Por ejemplo, hay clubes que para determinados partidos ofrecen a sus jugadores premios mayores. Eso es incentivación y no es pecado. Lo reprochable estaría en el caso de la incentivación ofrecida por gente de una institución para con jugadores de otra. De todos modos, nada puedo asegurar en este aspecto ni en materia de soborno. A mí nadie me propuso nada de eso...

☆ ROBERTO PERFUMO

Soborno e incentivación constituyen los dos enemigos más importantes del fútbol argentino actual. En lo que a mí respecta puedo asegurar que nunca me propusieron semejante hecho traidor. Rácing debe pensar en el Metropolitano y en la Copa Libertadores. Vale decir que directamente no conocemos ninguno de los dos aspec pectos. No creo que se produzcan en la realidad. Creo en mis colegas como en mí mismo. Y pienso que un profesional no puede entrar en esas cosas. Si existe, no lo sé. Escuché comentarios como todo el mundo. Pero directamente, nada puedo decir en ese sentido.

Lamento profundamente que soborno e incentivación puedan entrar en el deporte. Sería la defraudación más grande hacia los aficionados. Por eso, no creo en su existencia...

☆ OSVALDO ZUBELDIA

¡No, por favor! No tengo dudas al respecto. Para mí no hay ni soborno ni tampoco incentivación. Puede que algunos me llamen ingenuo, pero yo sigo creyendo en los jugadores de fútbol, y el día que no crea más en los jugadores ¡me voy del fútbol! ¡De eso no tenga la menor duda! Yo conozco muchas versiones, miles de versiones de todo tipo. Puede que algunas de ellas, en realidad, tengan mucho de verdad, pero con los equipos que yo dirigí y en los que jugué, nunca sucedió nada, o por lo menos yo no me enteré. Se lo repito: creo en los jugadores de fútbol..., y el día que deje de creer en ellos me retiro del fútbol. El soborno me parece algo denigrante, sucio, sin calificativos. La incentivación tampoco la admito. Si aquí, a esta concentración, viniera un emisario de un club "X", con cinco millones de pesos para que Estudiantes se esmere por ganarle a Gimnasia, ese señor sale a puntapiés de la concentración y lo denuncio públicamente. Y si algún jugador de mi equipo aceptara dinero para ganar un partido, lo "quemo" públicamente y no juega más en mi equipo...

☆ ALBERTO J. ARMANDO

De manera terminante les digo a ustedes que de ninguna manera creo que exista el soborno en el fútbol argentino. La grandeza de nuestro deporte, la calidad tanto futbolística como espiritual de sus cultores y la existencia de dirigentes vastamente responsables me lo hacen suponer así. Es más. No existe ni creo que exista. Por otra parte, piensen ustedes en que son más, muchos más los interesados en que las cosas se desarrollen normal, honestamente, que algún presunto dirigente proclive a la búsqueda de factores extradeportivos para triunfar.

En cuanto a la incentivación creo que no existe, pero aquí tengo dudas. Porque cuando el río suena... Y lo malo es que está sonando seguido. De todas maneras, la estimo tan grave como el soborno. O sea que incentivación y soborno son dos palabras que deberán desterrarse sin duda alguna, borrarse prácticamente de todo lo que hace al fútbol. Para el bien de todos.

https://argentoteca.blogspot.com

LA OTRA VERSION DEL RUMOR...

BRANDAO NO SE VA

(AUNQUE CUESTE MUCHO)

ESTAMOS acostumbrados a que así suceda. Por eso no nos hubiera llamado la atención. Un par de malas actuaciones... y a cambiar el DT. Es uno de los males del fútbol argentino. Sin embargo, esta vez, a pesar de los rumores no va a ocurrir así: Osvaldo Brandao no se va de Independiente. Fueron los mismos dirigentes de la entidad de Avellaneda quienes se encargaron, de inmediato, de desvirtuar todo lo que se ha dicho al respecto —entre otras cosas que ya no convenía a los intereses del club, pues era demasiado caro y que no gustaba su trabajo— en forma terminante y por demás clara: "Los rumores no tienen ningún asidero. Osvaldo Brandao continuará siendo el técnico del plantel profesional. Tienen su contrato hasta fin de año y estamos muy conformes en poder cumplir con él, como él ha sabido cumplir con sus funciones desde el momento en que se ha hecho cargo de ellas".

Osvaldo Brandao, con el plantel profesional de Independiente.

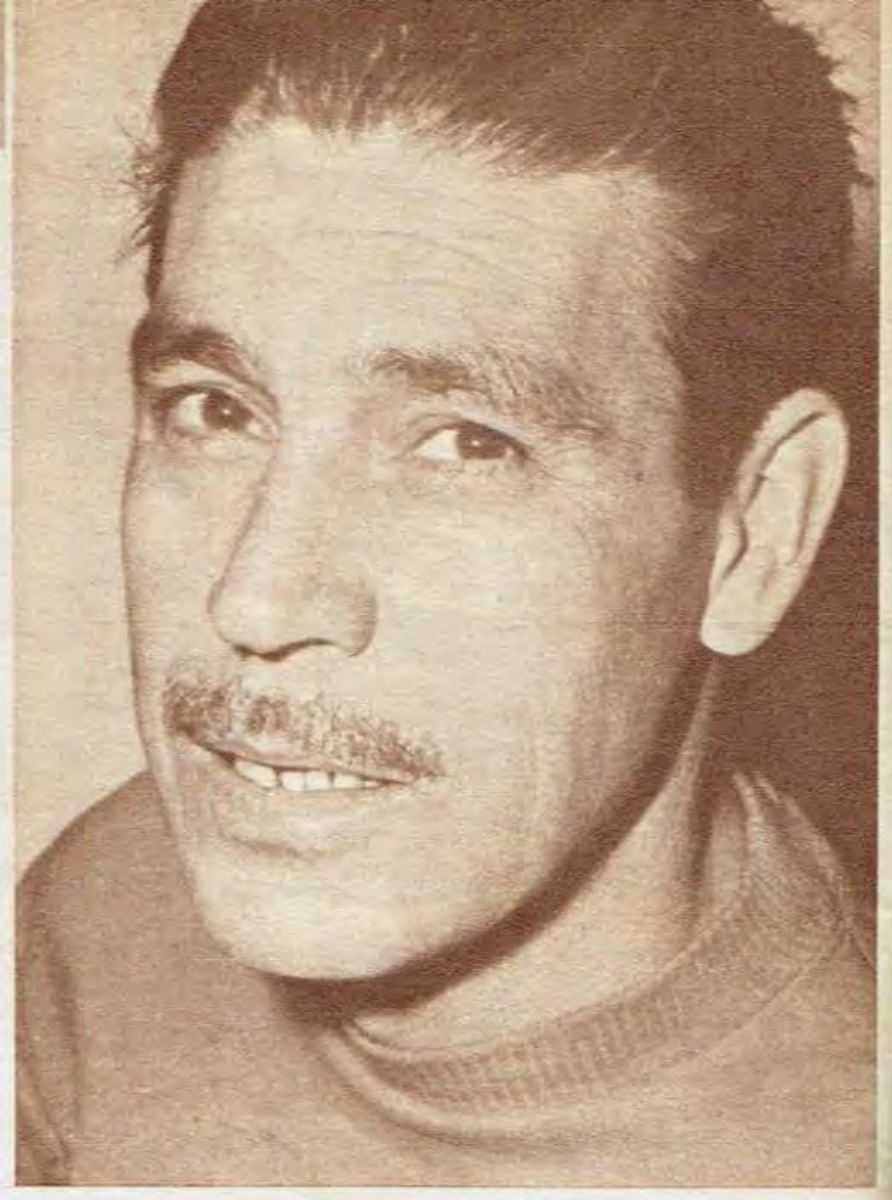

¿Y EL RUMOR?

Es difícil saber donde nació el rumor. Quizás se haya basado en un hecho concreto: Osvaldo Brandao tiene firmado su contrato en dólares y, por lo tanto, su remuneración se ha visto acrecentada, en la misma medida que la paridad peso-dólar ha ido subiendo. Pero hay que recordar que este convenio fue suscripto entre Brandao y los miembros de la CD presidida por Herminio Sande y luego, aceptado, y ahora públicamente asegurado, por los actuales directivos.

¿Es esto definitivo? Sí, en lo que hace a la culminación de su contrato. Lo que sucederá luego, no está todavía ni en los planes "rojos" ni en los del mismo Brandao, a quien puede "tirarle", también, volver a Brasil. Lo importante, por ahora, es la actitud de quienes tienen a su cargo conducir los destinos de Independiente, saliendo al paso de rumores que nada tienen que ver con la realidad...

¡MANSUETO SE VENDE!

LEONARDO Mansueto se ha convertido en este 1967 tan importante para Platense, en una de sus grandes figuras. Hombre fuerte en la marca, tanto de bajo como de alto, y proclive cuando el partido lo exige, a pasar al ataque y definir —inclusive porque por temperamento le gustaría más jugar del medio de la cancha para adelante—, es el típico y necesario jugador "guerrero" que no decae nunca.

No puede extrañar, entonces, que surja interés por su pase. Pase que, lo dijo en una nota aparecida en las páginas de GOLES, entraría en los planes del jugador, contento en el equipo "calamar", pero necesitado de proseguir su carrera ascendente como resguardo de su familia, para la próxima temporada.

EL "SI" DE PLATENSE

Según lo que hemos podido averiguar, tampoco Platense pondría reparos en desprenderse de Mansueto —a pesar de considerarlo una pieza sumamente importante dentro del plantel profesional— en caso de encontrarse un firme interesado en su concurso.

De todas maneras, el primer paso ha sido dado, precisamente por las autoridades "calamares". Podríamos resumirlo así: Platense dice "sí" por Mansueto a quien se avenga a pagar por él $ 15.00.000. Como se ve, y dadas las cotizaciones actualmente en vigencia, la cifra no puede asustar a quienes conozcan a Mansueto.

Basta recordar que a principios de temporada estuvo a punto de pasar a Quilmes, con quien no llegó a un acuerdo, y tuvo en River Plate e Independiente a dos interesados que al saber que Platense se ha decidido a negociarlo, pueden volver a iniciar tratativas. La decisión de Platense, basada en el hecho de no cortarle la carrera, tiene también otro motivo de fundamental importancia: la capacidad del jugador lo ha convertido en elemento caro a quien sería muy difícil pagar en 1968, dado el gran rendimiento que ha marcado su actividad en esta temporada.

→ **Mansueto y su señora —Norma Mirta— alimentando al pequeño Leonardo Daniel. Por ellos, estaría dispuesto a dejar al equipo "calamar"...**

PLATENSE DICE "SI" AL QUE PONGA $ 15.000.000

https://argentoteca.blogspot.com

BOCA QUIERE ATACANTES; RIVER, DEFENSORES...

¿LUIS CUBILLA POR SILVIO MARZOLINI?

NUNCA se dio el caso de una transferencia directa de un jugador de Boca Juniors a River Plate ni viceversa. Tampoco se dio el caso de canje entre elementos de ambas instituciones. Al menos, durante la época profesional.

El dirigente nos confió con seguridad la información en uno de los pasillos de la AFA. Luego nos comunicamos con River Plate, donde nos confirmaron la misma. Sólo nos formularon una duda: "Es posible que con pase libre hayan pasado de una a otra institución...".

La historia puede llegar a trastrocarse en 1967. Es sabido el afán de River Plate por montar un engranaje defensivo seguro. También es conocido el aspecto ofensivo de Boca Juniors, posición que se pretende reforzar.

Boca ha manifestado su interés por el uruguayo Luis Cubilla. Por su parte, River mira su lateral izquierdo de la defensa y piensa en Silvio Marzolini. De ambas posiciones la más segura es la de Boca, institución que vería con mucho agrado la concretación de la tranferencia de Cubilla. River quiere a Marzolini. Pero su deseo resulta común. Porque son muchos los que desearían contar con el "mejor del mundo".

Hasta el momento, no hay nada decidido. Sólo la manifestación de deseos por ambas partes. Sólo un pensamiento: "Si tuviéramos a Cubilla tendríamos solucionado el lateral derecho de ataque...", confiesan por la Boca. Y en el mismo sentido hay otro pensamiento: "De tener a un hombre como Marzolini, no tendríamos que preocuparnos por el lateral izquierdo de la defensa...", pronunciado por la gente de River.

Es un duelo permanente, cada partido más esperado. Y ese duelo puede seguir, pero invertidas las camisetas. Luis Cubilla vs. Silvio Marzolini. El más interesado es Boca en conseguir al puntero uruguayo.

BALANCE

Hecho el balance, nos formulamos una pregunta: ¿Marzolini por Cubilla? Nada podemos anticipar en forma segura. Nada nos ha sido comunicado en forma definitiva. Pero un hecho importante destaca lo siguiente: dirigentes de ambas instituciones estarían deseosos de llegar a un acuerdo en este sentido.

El gran inconveniente es de índole económica. Allí puede estar el secreto, el porqué de la no-iniciación de las tratativas. Boca no pide a Cubilla. Ni River habla por Marzolini. Es sabido que para los hombres que dirigen la institución de la ribera, Silvio Marzolini, el mejor Nº 3 del mundo, tiene un precio incalculable. "Un milón de dólares es su precio...", se ha dicho.

No obstante, el interés puede facilitar la iniciación de las conversaciones. Incluso, hay dirigentes de ambas instituciones, que ya están decididos a plantear la situación sin pérdida de tiempo. De concretarse, estaríamos frente al trueque más importante del fútbol argentino actual. Importante, por los nombres de ambos jugadores. Importante, también, por la tradición histórica...

OPERACION INSOLITA...

https://argentoteca.blogspot.com

David ACEVEDO:

"YO NO TRATO DE ROMPER A NADIE"

DAVID Acevedo se queja. De su temperamento, que a veces le hace cometer actos que no necesita, que no quiere. De su imagen, que para todos es de "destructor" de piernas, antes que de jugador de fútbol. David Acevedo está triste. Rehúye el diálogo. Puede aceptar culpas y cargos cuando los tiene pero quiere dejar bien establecido este concepto: **"Yo no trato de romper a nadie".**

El diálogo se hace difícil. Es preferible, por lo tanto, dejarlo hablar. Escuchar "su" verdad: "No creo que haya jugadores mal intencionados. Que vayan a buscar, en una jugada, otra cosa que no sea tomar o rechazar la pelota. Pero ocurre que, a veces, se nos pone el rótulo de peligrosos. Y el rótulo, de tanto verlo, de tanto escucharlo, se convierte en realidad para los demás, inclusive para otros jugadores que debemos enfrentar. Una pierna puesta fuerte, con lealtad pero con ganas de triunfar en el choque, generalmente se interpreta mal, parece alevosa y puede, si el ocasional rival no ha ido al choque con el mismo ímpetu, producir una lesión que de ninguna manera se quiere o ha querido cometer. Pero el rótulo es implacable y la culpa recae sobre quien lo soporta. No es fácil, se lo puedo asegurar, para un jugador como yo, ir a disputar una pelota. No es fácil, porque sé que cualquier cosa que ocurra, por "mi" fama, todos me van a considerar culpable, alevosamente culpable. Nunca voy a negar que suele ocurrirme, mi temperamento es un enemigo difícil de vencer. Que a veces me traiciona y me lleva a espectacularidades excesivas. **Pero yo no trato de romper a nadie.** Sólo llevarme o recuperar la pelota. Ese puede ser mi mayor pecado. Nunca considero la opción perdida. Definitivamente perdida... y sigo luchando. ¡Cómo me gustaría ser interpretado! ¡Cómo me gustaría que hubieran escuchado mi yo interior cuando cometo algún daño!"

CUANDO EL TEMPERAMENTO ES UN DIFICIL ENEMIGO

Dejamos a David Acevedo con sus quejas. Su rótulo que lo amarga. Un rótuio que no quiere. Que se esfuerza por ver desaparecer de su espalda. De sus piernas. Que él dice no existe...

LLEGARON $ 27.000.000 DESDE ESPAÑA...

PAZOS Y VALLEDOR SE VAN A SEVILLA

(¿Podrán jugar?)

¿ESPAÑA volverá a abrir sus puertas para los jugadores extranjeros? Difícil saberlo, aunque no improbable, por lo que ha ocurrido y beneficiado, muy directamente, al Deportivo Español, en una operación importante, y por demás curiosa en su definición: un enviado del club Sevilla llegó hasta la sede del Español y, ante la sorpresa general, sacó de su portafolio ¡$ 27.000.000! en flamantes billetes de diez mil pesos, moneda nacional. Por ese importe, se llevó los pases de Pazos, marcador central de grandes aptitudes que estuvo involucrado en varias negociaciones a principio de esta temporada, y Valledor, un goleador clásico, con mucha visión, velocidad, potencia y ubicación en los remates.

Pero volvamos a la pregunta con que iniciamos la nota: ¿España volverá...? Porque lo curioso es que esta operación se ha concretado antes de ser levantada la veda. Nuestra duda surge de un hecho ocurrido hace poco, sin solución: El Barcelona le compró al Flamengo, de Río de Janeiro, el pase del centro delantero Silva. Pero Silva, pese a todos los contactos hechos, no pudo jugar oficialmente en la entidad española. Tanto es así, que ahora se ha enrolado en las filas del Santos, retornando a su patria.

¿Ocurrirá esta vez lo mismo? ¿Podrán jugar en el Sevilla Pazos y Valledor? ¿Los tendremos pronto de regreso? Difícil adivinar. De todas maneras, aun con el antecedentes de Silva de por medio, pensamos que el dinero enviado por el Sevilla, los veintisiete millones, es sumamente importante (en las negociaciones actuales equivalen a muchos millones más, pues son pocos los que pagan al contado) como para tener, como único asidero, el "capricho" de algún dirigente de contar con estos elementos. Lo más probable es que la promesa de reapertura se convierta en pronta realidad. Si eso ocurre, ¿cuántos nombres famosos acrecentarán esta lista?

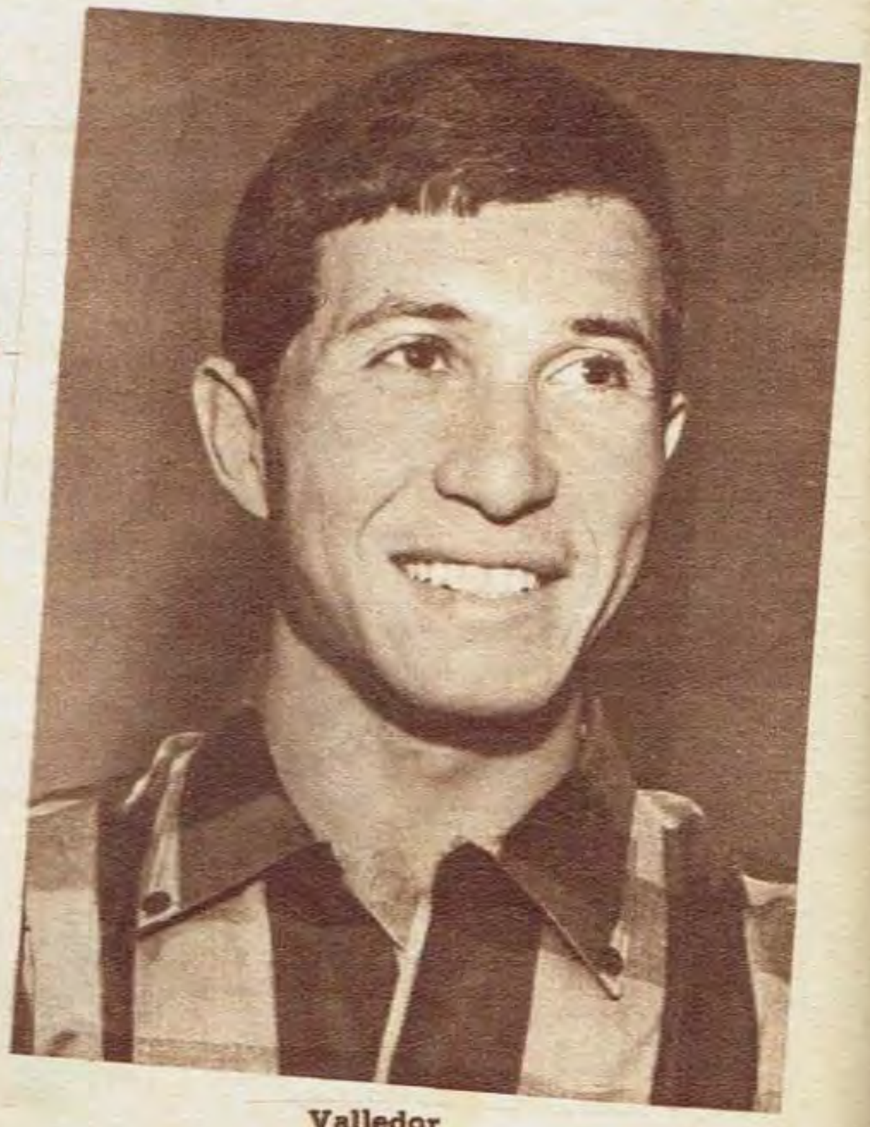

Valledor

Pazos

https://argentoteca.blogspot.com

NUEVA FUERZA

LS6
RADIO AMERICA
La Radio del Pueblo

tiene desde AGOSTO
NUEVA FUERZA

Inauguración de nuevo equipo.
Más potencia para mejores mensajes
a todos los hogares argentinos.

K 146

LS6 Radio AMERICA LA RADIO DEL PUEBLO

LA PRIMERA EMISORA ARGENTINA... A LA DERECHA DE SU DIAL

13.5

https://argentoteca.blogspot.com

Se inicia la fiesta de Almagro. Tiro libre de "Coco" Rossi y magnífico cabezazo de Valentini (codiciado por muchos grandes) que llega a la red. Fue a los 22' del primer período.

RESULTADOS

Almagro 3 - Central Córdoba 0
$ 603.120

Deportivo Morón 1 - Nueva Chicago 1
$ 367.155

Almirante Brown 0 - Dock Sud 0
$ 59.660

Argentinos de Quilmes 4 - Estudiantes 2
$ 55.940

Promocional de Primera "B": Deportivo Italiano, Arsenal, Villa Dálmine, Sarmiento, Excursionistas, Deportivo Morón, Almirante Brown, Argentinos de Quilmes, Estudiantes, Dock Sud y otro equipo que será Nueva Chicago o Témperley, de acuerdo al resultado de este último con El Porvenir.

Reclasificación de Primera "B": San Telmo, Talleres, All Boys, El Porvenir, Central Córdoba, Nueva Chicago o Témperley, Comunicaciones, Arsenal de Llavallol, Liniers y Flandria o J. J. de Urquiza, según se resuelva su protesta contra la entidad de Jáureguy.

ALMAGRO CLASIFICADO; PREMIO A UN ESFUERZO

Como se preveía —por méritos—, Almagro es el cuarto equipo que participará en el campeonato de reclasificación para el Metropolitano. Su rotundo triunfo del sábado frente a Central Córdoba, por 3 a 0, no hizo más que confirmar su condición de "fija", pues Deportivo Morón, a menos que sucediera algo muy desusado —y además igualó con Nueva Chicago— no podía alcanzarlo de ninguna manera.

Esta clasificación de Almagro es merecida. En los últimos tramos del campeonato supo imprimir a sus presentaciones el sello de efectividad necesario, y esto —sumado a la vertical caída de Deportivo Morón— le permitió llegar a ser uno de los cuatro de Primera "B" que aspiran ahora a jugar en Primera "A".

El encuentro con Central Córdoba fue una fiesta que, por las circunstancias conocidas, ya se anticipaba. Dos goles en la primera etapa permitieron al equipo que tiene a "Coco" Rossi como "alma mater" dar rienda suelta a los festejos programados. Todo fue alegría, desborde, merecida retribución a muchos sábados de afanes y esperanzas.

Otro resultado importante en la fecha del sábado fue el empate de Dock Sud con Almirante Brown. Esta división de honores le permitió al equipo de la Isla Maciel "salvarse" por "un gol" —tiene uno más a favor que Nueva Chicago— de quedar comprometido entre los "tres últimos", pues la suerte de los de Mataderos dependerá ahora del resultado del cotejo pendiente entre El Porvenir y Témperley.

De acuerdo a los resultados, finalizadas las ruedas clasificatorias de Primera "B" y de Primera "C", los participantes se distribuirán en los próximos torneos que darán comienzo —en principio— el próximo sábado 5, de la siguiente forma:

Reclasificación para el Metropolitano: Tigre, Los Andes, Defensores de Belgrano, Almagro, Chacarita Jrs., Deportivo Español, Argentinos Jrs., Atlanta y dos equipos de Primera "A" no definidos aún por la suspensión de los cotejos del domingo.

Equipo de Almagro, que logró clasificarse en la reclasificación para el Metropolitano.

TABLA DE POSICIONES DE PRIMERA "B"
ZONA "B"

EQUIPOS	J.	G.	E.	P.	Ps.	GOLES F.	GOLES C.	LOCAL G.	LOCAL E.	LOCAL P.	VISITANTE G.	VISITANTE E.	VISITANTE P.
DEF. DE BELGRANO	20	14	3	3	31	34	16	9	1	0	5	2	3
ALMAGRO	20	11	5	4	27	36	19	5	3	2	6	2	2
DEPORTIVO MORON ..	20	8	8	4	24	29	20	5	3	2	3	5	2
ALMIRANTE BROWN ..	20	7	7	6	21	25	27	2	6	2	5	1	4
ARG. DE QUILMES	20	8	4	8	20	28	29	6	1	3	2	3	5
ESTUDIANTES	20	7	6	7	20	24	23	5	2	3	2	4	4
DOCK SUD	20	7	4	9	18	20	26	4	2	4	3	2	5
NUEVA CHICAGO	20	5	8	7	18	19	22	5	3	2	0	5	5
TEMPERLEY (*)	19	3	10	6	16	25	30	2	5	3	1	5	3
CENTRAL CORDOBA ...	20	4	4	12	12	20	30	2	3	5	2	1	7
EL PORVENIR (*)	19	2	7	10	11	11	29	2	4	3	0	3	7

(*) Postergado por mal estado del field

El segundo gol de Almagro. Mediante un tiro ejecutado con violencia y exactitud por Avelino, los de José Ingenieros amplían su ventaja. A los 44' de la primera etapa.

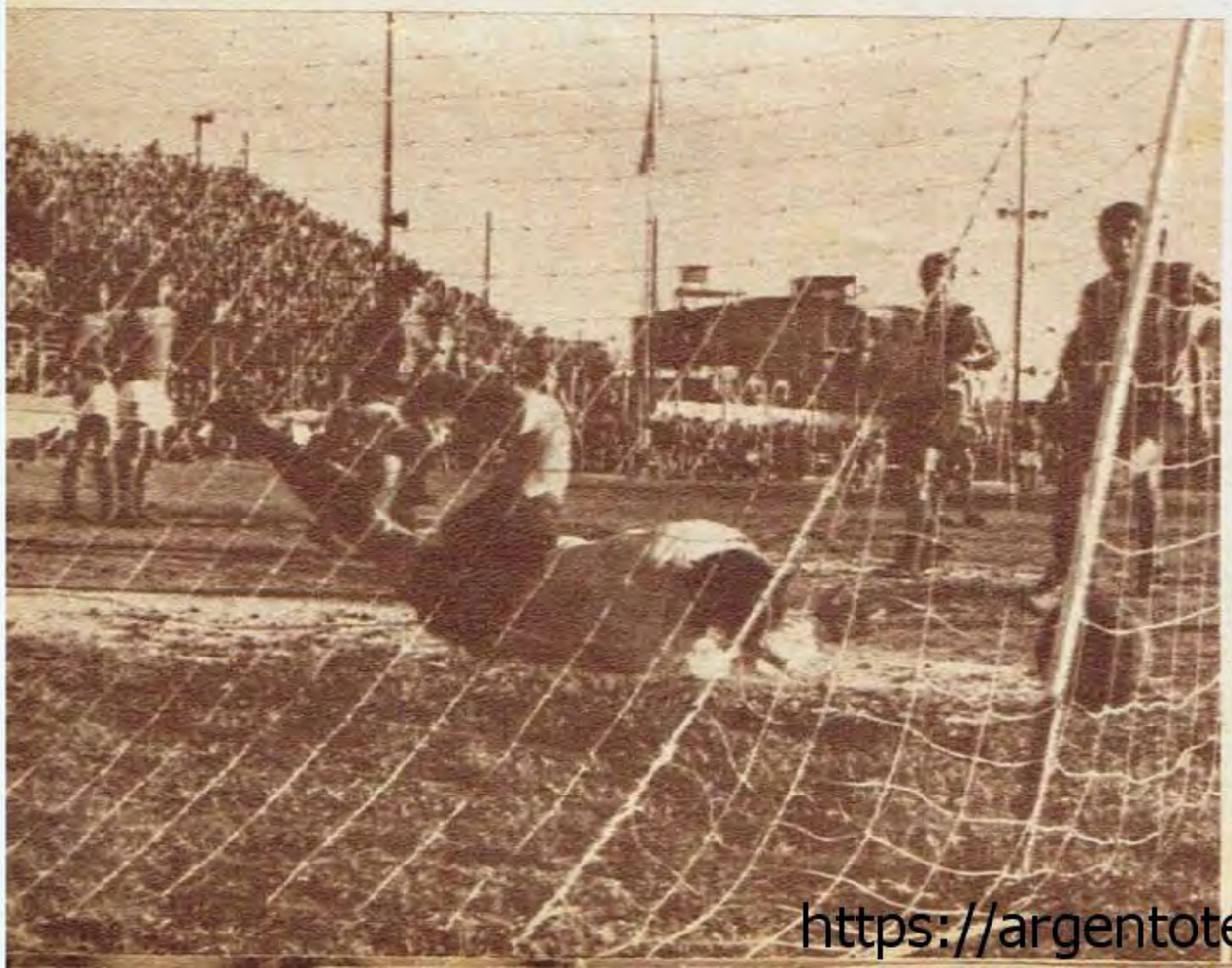

DARAN COMIENZO LOS TORNEOS DE RECLASIFICACION

https://argentoteca.blogspot.com

ALBRECHT CON UN PIE EN LA RIBERA

El almuerzo entre los presidentes de Boca Juniors y San Lorenzo de Almagro, realizado hace algún tiempo en un restaurante de la calle Uruguay, donde ambos dirigentes conversaron sobre las posibilidades del pase de José Rafael Albrecht a Boca Juniors, fue el origen de la situación planteada actualmente. GOLES brindó el detalle de las primeras conversaciones respecto del caso Albrecht. Ahora estamos en condiciones de afirmar que el jugador está con un pie en Boca Juniors.

Tres elementos ofician como motivos fundamentales para que la transferencia llegue a concretarse. La enumeración tiene valor:

1º) Boca Juniors está dispuesto a adquirirlo siempre que las condiciones de San Lorenzo no sean inhibitorias. Los directivos de la ribera creen en la importancia de Albrecht dentro del actual engranaje del equipo. Su fuerza, temperamento, presencia y capacidad de proyección, son las características que más importan a los boquenses. Además, hay otro motivo: Boca contaría con una nueva estrella de nombre INTERNACIONAL.

2º) San Lorenzo ha considerado que José Rafael Albrecht no es imprescindible en la institución. El presidente, Colacino, nos dijo en una oportunidad: "Albrecht no es nuestro salvador. Como prueba de lo que digo, ofrezco la siguiente: Fíjense cuántos puntos ganó San Lorenzo con Albrecht y sin él. Allí tendrán el secreto de la importancia del jugador. Sin duda, es un buen valor. Pero San Lorenzo está decidido a transferirlo". Llegó también a nuestro conocimiento la suma que solicitaría la institución de Boedo: alrededor de $ 30.000.000.

3º) Otra de las cosas muy importantes es la posición del jugador. José Rafael Albrecht considera que un cambio de institución sería beneficioso para su futuro como deportista. "La gente se cansa de ver siempre las mismas caras...", nos confesó en alguna oportunidad. Por eso, después de los años que lleva en los planteles sanlorencistas, vería con sumo agrado que se facilite su pase a otra institución. Máxime tratándose de Boca Juniors. A ello nos referimos cuando decimos: El tucumano se dará el gusto. La institución ribereña le interesa sumamente...

Hasta aquí los resultados de aquel almuerzo, que fuera relatado por GOLES. Los boquenses ya estarían festejando el advenimiento de José Rafael Albrecht en sus planteles profesionales. Por San Lorenzo también habría algunos festejos...

Todo arrancó en el almuerzo que contó "Goles"

Aprenda

RADIO TELEVISION y TRANSISTORES

Actúe HOY MISMO envíe el cupón

Desde 1937 la ONDA DIDACTICA de Radio Instituto cubriendo todo el país.

Miembro de la ASOCIACION de INSTITUTOS LIBRES DE ENSEÑANZA

GRATIS... SERAN SUYOS

Si... exactamente, Ud. leyó bien. ***UN TESTER, UN EQUIPO A TRANSISTORES, UN TELEVISOR y UN EQUIPO DE HERRAMIENTAS serán suyos GRATIS siguiendo nuestros cursos prácticos y modernos.***

solicite folleto GRATIS

FUNDADO EN 1937

RADIO INSTITUTO

ENSEÑANZA MODERNA POR CORRESPONDENCIA

ENSEÑANZA POR CORRESPONDENCIA: Billinghurst 543 - 87-3873
ENSEÑANZA EN CLASES PERSONALES: Billinghurst 543 - 87-3873
Rivadavia 3192 - 87-0954

Sírvase remitirme GRATIS y sin compromiso de mi parte el folleto

"EN LA TV ESTA MI PORVENIR"

NOMBRE .....
DIRECCION ..... F.C. .....
LOCALIDAD .....

Filial en Uruguay: Soriano 1005, Montevideo.

G. 1-8-67

https://argentoteca.blogspot.com

Calidad "al cuadrado"!

Los grandes partidos se juegan con

PELOTAS "SPORTLANDIA"
INDUSTRIA ARGENTINA
AL CUADRADO ®

- Las más redondas
- De blancura inalterable
- Sumamente visibles

y también la famosa
"PENTAGONAL"®
de excelente resultado

- Mantiene el mismo peso y forma durante los 90 minutos.
- Cosida a mano con hilo de lino.

FABRICA SPORTLANDIA S. A. C. I.
Vic. López 1302 - **MORON** (B.A.) FN.DFS.

CAPITAL: Rivadavia 2540
CORDOBA: Av. Vélez Sársfield 1278
MENDOZA: Zuloaga 740
ROSARIO: Mendoza 2764
TUCUMAN: Muñecas 707

En las casas de deportes ESPECIALIZADAS de todo el pais

desde el túnel

(lo que no llega al público)

Una nueva serie de camperas incorporó a su muy bien surtido guardarropa Savoy, el muy eficaz jugador de Independiente. Es decir que el rosarino Pastoriza sigue teniendo un gran rival en eso de ser el más elegante del plantel "rojo".

Obligado a permanecer en descanso por un desgarro, Angelito Rojas acortó las horas poniendo al día su álbum filatélico. Del que se muestra muy orgulloso, en especial por algunas recientes adquisiciones.

Durante la semana pasada fue dable verlo a Luisito Maidana, durante varias horas al día, en la Rural. A nadie extrañe esto, ya que el "crack" de Bánfield presentó un "stand" de los sombreros que fabrica en sociedad con su hermano mayor.

Cuando Rafael Albrecht regresó con la rodilla hinchada del viaje a Salta, fue Narciso Horacio Doval el servicial "chófer" que lo llevó a varias revisaciones médicas y a las aplicaciones de onda corta.

Así como Collado junta despertadores, el zaguero Leonardi se ha hecho coleccionista de cajitas de música. Es así, con otros muchachos de Ferro, cliente casi semanal de los hermanos Benítez, los hinchas "verdes" de Belgrano.

Una violenta situación, que se le planteó a Errea luego del empate de Peñarol con Nacional, podría acortar el período de su estada en la vecina orilla, donde defiende los colores de los famosos "mirasoles".

Más que el aspecto moral o deportivo, a Carone le preocupó, con respecto al golpe que le aplicó Magdalena, que la mandíbula —donde aterrizó el cross— lo tuviese a mal traer durante toda la noche, no habiendo podido hacer honor al día siguiente al clásico asado de los lunes.

El alejamiento de Zoff de la dirección técnica de Newell's ha abierto las puertas para que se proceda en la entidad rojinegra a una renovación de sus hombres, aprovechando la oportunidad de negociar en sumas millonarias a algunos de sus "cracks", como Aguirre, Sarrachini y Justich.

Suñé, el habilísimo y joven half de Boca Juniors, es un enamorado de Pompeya. Por eso no extraña verlo en los atardeceres por la avenida Sáenz, donde tiene tantos admiradores.

Manera, obligado a descansar, ha tenido tiempo para reflexionar. Pese a ello aún no ha decidido qué destino elegirá, ya que son dos las propuestas que tiene para cambiar de divisa.

Rudzky, que quedaría "huérfano" si Veglio y Valledor se van a España, confía en que se le haga esta vez su pase a San Lorenzo. Total, todo hace suponer que al Deportivo irán caras nuevas.

Algunos de los jugadores que estaban a préstamo en Chacarita Juniors —tal el caso del mendocino Castro, por ejemplo— pidieron la rescisión del contrato. Prefirieron —dicen— cobrar menos, pero en término.

Los defensores de Central señalan que resulta muy importante para ellos, en relación con su ubicación en el campo, según se presente el partido, las instrucciones que les grita el "gato" Andrada, que sabe ver muy bien desde su valla.

Pedro Manfredini trabaja todos los días en los entrenamientos del Rácing Club. En ciertos momentos de las prácticas recreativas, el trío central del ataque nuclea nada menos que a Pizutti, el mendocino y al "Bocha" Maschio.

Ya lo dijimos hace tiempo, pero conviene repetirlo ahora, cuando se ha puesto tan de moda el gran fórward de Lanús. El paraguayo Acosta se nacionalizará argentino, porque argentina es su novia y porque confía alistarse un día en la selección blanquiceleste.

Ramos Delgado, en su carácter de presidente de Agremiados, trabajó durante la pasada semana, añadiendo detalles al convenio con la AFA. Y también reclamó de los afiliados a la entidad de la calle Salta, mayor mesura en sus actuaciones.

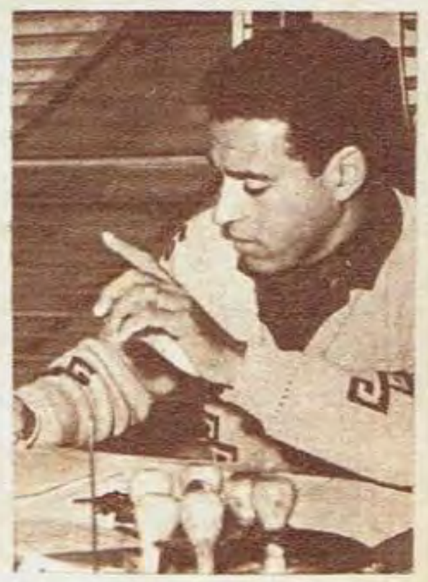

Alberto González ha renovado los muebles y decoración de la habitación de su pequeño hijo, ya que dentro de poco el "mozo" abandonará la camita junto al lecho paterno. Y aunque le costó la nueva instalación más de 200 mil pesos, Gonzalito está feliz como nunca.

https://argentoteca.blogspot.com

El "acromio" no lo deja jugar

Fue a Ferro a ver jugar a sus compañeros. "A sufrir" como nos diría mientras lo saludamos. Luis Artime no iba a jugar. Está lesionado desde el partido contra Racing: "Fue producto de la mala suerte; nadie tiene la culpa. Es el fútbol... Lo lamentable es que le toque a uno..., precisamente cuando más falta hace jugar. Quise desprenderme de Basile y patiné. El golpe fue fuerte..., pero después de unos minutos seguí jugando... Ahora tendré que estar parado. Es el acromio, en el hombro derecho. Veremos qué pasa".

—¿Fractura?

—Es lo que en un principio se creyó. Tengo la zona inmovilizada. El martes (por hoy) me van a sacar nuevas radiografías. Por ahora es sólo cuestión de esperar confiado...

—¿Dolores?

—Ahora no... Muchos deseos de jugar pronto. Por Independiente. Por mí. Por esa alegría inmensa que me produce hacer un gol. Siempre como si fuera el primero de mi campaña. Así lo grito. Así me parece oírselo gritar a la hinchada de Independiente.

●

←

Luis Artime tiene el hombro derecho inmovilizado. La mano derecha se "esconde" bajo el sobretodo. Pero en su rostro se nota la confianza de estar pronto otra vez en plena actividad...

Los chicos comienzan a rodearlo. Inclusive aquellos que, pese a la lluvia, se han acercado hasta el campo de juego de Caballito para gritar los goles locales. Pero Artime los compra, domingo tras domingo, con su presencia en el gol, con su peligrosidad. Todos lamentan lo que le ha ocurrido. Escuchamos "que se mejore pronto". "Suerte...". "Animo..., que eso pasa pronto." Todas palabras sinceras. Llenas de cariño. Luis Artime se las "gana" domingo tras domingo.

Después, otra vez la posibilidad del diálogo...

—¿De acuerdo con la suspensión?

—Totalmente. Aunque para mí, este tipo de campo me es favorable. Los goleadores, los que estamos en la búsqueda de la oportunidad, el barro puede ser aliado. Mucho más, dentro de la anormalidad, que para los defensores. Para ellos, un error puede ser fatal. De todas maneras, dado que los partidos eran todas finales por la ubicación en las respectivas tablas, lo más serio es jugar en campos que, dentro de lo posible, se acerquen a las necesidades...

A Luis Artime no lo deja jugar "el acromio". Recién hoy, después de las nuevas radiografías, se conocerá el diagnóstico ¿Será la antesala de una larga cura? Artime sonríe... confiado: "En el Nacional estaré otra vez en actividad".

¿Luis Artime en la antesala de una larga cura?

https://argentoteca.blogspot.com

MONZON G

ANO PEG

Aguilar se derrum
trabajo hábil, pero

Cruce de zurdas. Ya pegó Monzón. No llega la de Aguilar. El mayor alcance del campeón tuvo mucha importancia. Cuando Aguilar pudo meterse adentro dominó por variedad, pero le faltó potencia para inquietar al santafecino.

Escribe

Horacio GARCIA BLANCO

Para el platense Antonio Aguilar (72.600) era vital ganar esta pelea. Vital para su futuro, para sus aspiraciones y vital porque le permitiría "entrar" definitivamente en el público. Pero para ganar tenía que arriesgar en un trabajo difícil, peligroso, pero que era el único camino que le quedaba para llegar a la victoria. No tenía otro. A saber: buscar la pelea corta con giros de cintura metiéndose entre los brazos de Monzón (72.700), ganar allí en velocidad y luego salir lateralmente, volver a los giros y retornar por sorpresa a desbordar la distancia larga. Entrar y salir. Trabajar en la media distancia, arriesgarse a que el "fuego" de esa medida lo quemara. La diferencia pronunciada de altura, alcance y potencia (especialmente esta última) no dejaban otra alternativa.

Si las pretenciones de Aguilar hubieran sido sólo subsistir, entonces admitiríamos otro planteo, mucho más negativo, mucho más especulador. Aguilar es capaz de hacerlo porque sabe largo rato de boxeo y especialmente en el terreno defensivo. Pero el platense "quería ganar", y a rivales con la potencia y alcance de Monzón, no hay cosa más peligrosa que darles la medida en la distancia.

Pero para que ese plan diera resultados era necesario algo que el buen boxeador de La Plata está muy lejos de poseer: pimienta en los puños. Sus manos no "duelen", no tienen rigor.

Así se planteó la pelea. Así la aceptó Monzón. El campeón argentino y sudamericano nunca perdió la línea, estaba convencido que lo suyo a la larga era carta de triunfo. En las cuatro primeras vueltas fue Aguilar el que impuso el ritmo, metiéndose adentro y saliendo. Usando su cintura y sus cabeceos para perder la mayoría de los rectos que ti-

●

Monzón, mal parado, recibe el ataque de Aguilar, que se mete por debajo de su izquierda. El platense es buen boxeador, pero sin "pimienta".

●

Vuelco de torso por Aguilar, que logra meterse adentro. Su gancho de izquierda va en camino del blanco. Luego del cuarto round, cuando Monzón se serenó, volcó la pelea. Ganó pensando y pegando.

CON GRAN SERENIDAD ELABORO EL CAMPEON SU PLAN DE COMBATE

https://argentoteca.blogspot.com

GANDO

...mbó luego de un ...ero sin potencia

Y PENSANDO

raba el santafecino, además ganándole el terreno en velocidad. Pero había algo que era evidente: mientras el platense trabajaba a toda máquina, con las calderas al máximo, el campeón regulaba lo suyo. A partir del quinto round cambió el planteo de Monzón. Su izquierda recta comenzó a marcar la medida larga rompiendo el ataque sorpresivo de Aguilar. Se movió esa mano permanentemente, como si tuviera un resorte, y en las veces que Aguilar pudo superarla y llegar a la media distancia, Monzón sacó de la "valija" algo que no le conocíamos: ganchos. Uppercuts y hooks al cuerpo y a la cabeza generalmente en retroceso y de contra, perforaron al platense. A medida que éste se fue parando, que sus pies no podían ya desplazarse con la misma facilidad de las vueltas iniciales, el santafecino vio asomar la gran chance que era poner su recto de derecha. Ese directo que tanto estruendo ha causado últimamente. Además, y esto es muy importante, después del quinto no se abroqueló y salió hacia atrás para evitar las embestidas de Aguilar. Todo lo contrario, lo esperó a pie firme y allí descargó sus puños tomando siempre la línea interior. A cantidad igual de impactos, las diferencias de efecto eran aniquiladoras a su favor.

FINAL CON DRAMA

En el octavo round Aguilar salió a "quemar" las naves, pero al minuto lo había paralizado un gancho de izquierda al cuerpo. Monzón se lo llevó por delante en base a una sucesión de zurdazos rectos y sobre las cuerdas de Bouchard primero y sobre las de Lavalle después acribilló al platense, que sobre los 2 minutos 30 segundos intentó salir hacia su izquierda y se encontró con un derechazo recto que lo puso totalmente "groggy". Y aquí viene el gran error de Aguilar. Lo vendió el temperamento. En lugar de congelar el ataque de Monzón, se jugó en un cruce suicida, en un intercambio en el que no tenía nada que ganar y todo para perder, ¿Por qué? Muy simple. 1º) Monzón estaba más entero en aire. 2º) Monzón estaba más fresco mentalmente. 3º) Aguilar tiene puños de algodón y Monzón un martillo en cada uno. Y terminó la octava vuelta con Aguilar muy sentido, vacío totalmente. Salió en el noveno no repuesto. Monzón muy sereno. No apuró. Pero su izquierda recta siguió cumpliendo su función. Aguilar quería salir y el santafecino le cortaba el paso. Hasta que lo encerró en el rincón de Lavalle y Madero (el propio de Aguilar). Allí hubo tres golpes. Primero cross de izquierda, luego un tremendo uppercut de derecha y por último un gancho de zurda violentísimo. Aguilar se fue trastabillando sobre las sogas de Lavalle completamente nocaut. El árbitro Núñez lo quiso tomar para evitar la caída y no pudo. Aguilar se derrumbó espectacularmente dando con su nuca en el tapiz. Nocaut tremendo, angustioso. Muchos minutos para reaccionar necesitó Aguilar. Otra victoria contundente de Monzón. Un campeón que todavía no gusta, no convence, pero que va en camino muy seguro. Porque además de pegar muy fuerte, también sabe pensar... Y el sábado lo demostró.

A) Noveno round. Sobre las sogas de Lavalle. Aguilar ya recibió los tres golpes. Cross de izquierda, uppercut de derecha y hook de zurda. Se va trastabillando. El árbitro Núñez trata de tomarlo para... →

A

B) ...evitar la caída peligrosa. No puede. Aguilar, totalmente "groggy", girará sobre sí mismo y se derrumbará de espaldas dando con su cabeza en el tapiz. Un k.o. espectacular y angustioso. Así se quedó. Tardó mucho en reaccionar.

B

https://argentoteca.blogspot.com

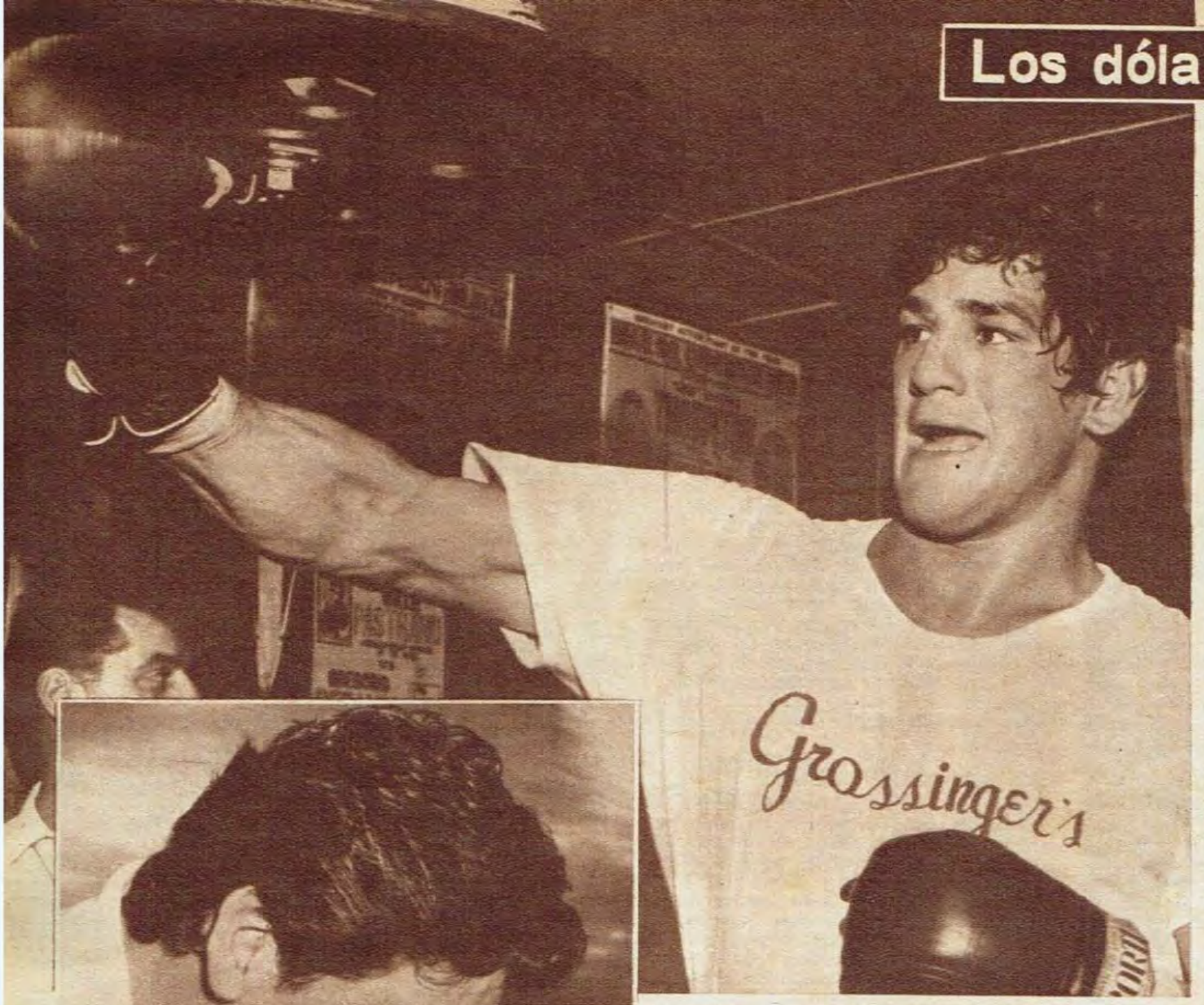

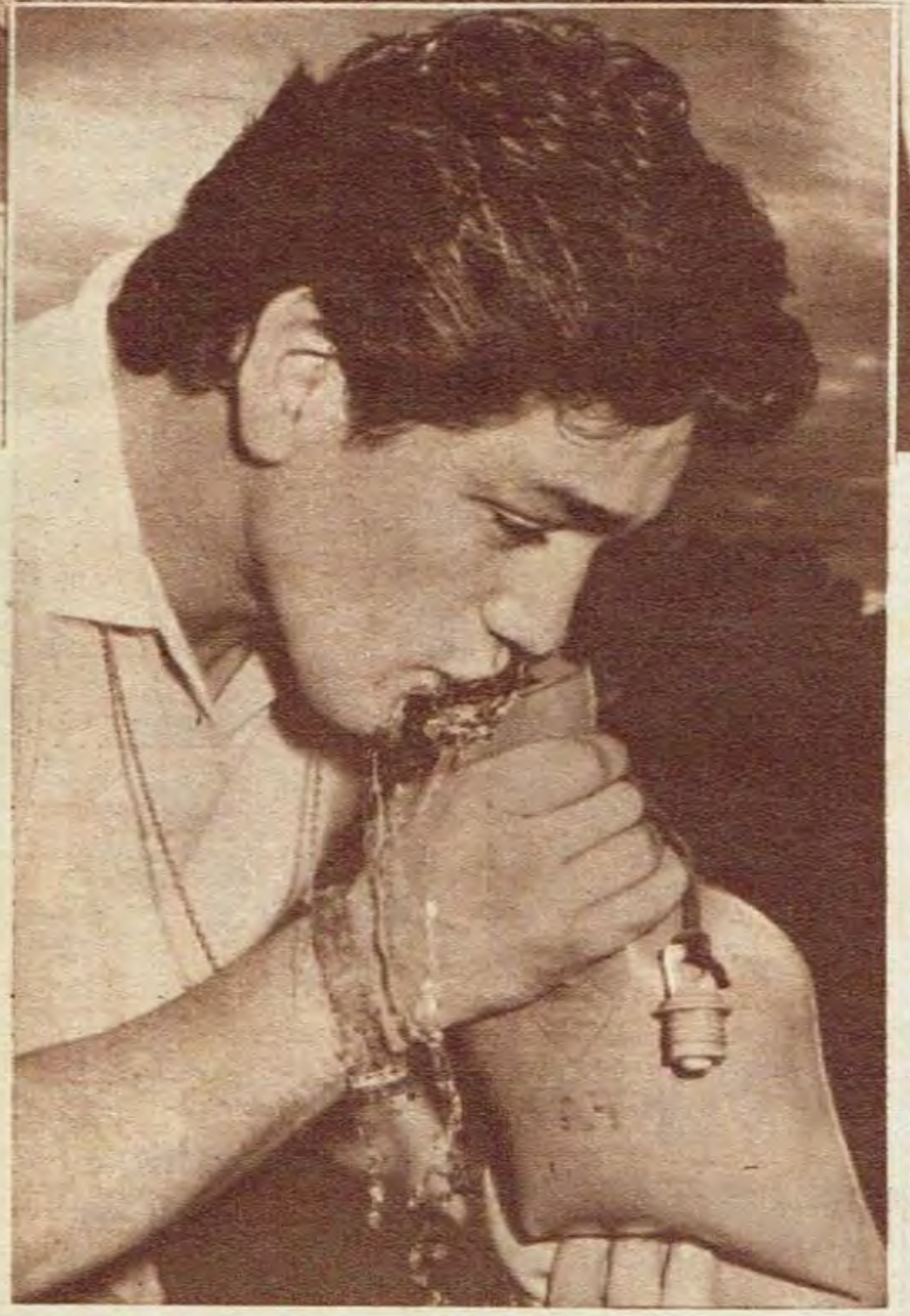

Oscar Bonavena sólo defendería su corona mundial una sola vez en la Argentina. Pero primero piensa en conquistar ese título.

●

La noche que venció a "Goyo" Peralta. Ahora se entrena más que nunca. Supo reconocer que Mildenberger constituirá un escollo sumamente difícil.

Los dólares mandan...

Mildenberger no será broma. Por eso decidí entrenarme correctamente.

Su popularidad lo llevó a concretar su gran deseo: llenar el Luna Park contra cualquier rival. Obtuvo el porcentaje de recaudaciones millonarias. Se hizo importante en el deporte y en el aspecto económico. Ahora, ante la posibilidad de futuro, el dinero vuelve a proyectarse como faceta irrenunciable de su personalidad. Oscar Bonavena, que no peleará más en la Argentina, si llega a campeón del mundo, supo explicar las razones de su decisión:

—En la Argentina no podrán pagarme el dinero que me ofrecerán en otras partes del mundo. Como campeón mundial de los pesados podré aspirar a bolsas más que millonarias por mis presentaciones. Y eso debo administrarlo muy bien. No debo olvidar que detrás mío está mi familia. Por ella debo velar, debo cuidar mis intereses. Boxeador no se es toda la vida.

Nadie le respondió. Todos comprendieron el razonamiento expuesto. Todos respaldaron su posición. El futuro se presenta como compromiso fundamental para el boxeador y su familia. Sin duda, ninguna organización que pretenda programar la presentación de Oscar Bonavena como campeón mundial de los pesados podrá pagar los dólares que el boxeador llegaría a recibir, combatiendo en los Estados Unidos, por ejemplo... El condicional continúa viviendo dentro de Bonavena. "Si llego a campeón del mundo". Pero también hay una promesa formal ante Tito Lectoure: "Si llego a campeón mundial la primera defensa de mi título la haré en la Argentina". Luego comenzará a pensar en los dólares del exterior. Su nombre ha llegado a muchos países, rodeado de una aureola capaz de financiar cualquier presentación suya. Allí está el secreto de otra de sus decisiones: "Decidí entrenarme".

un hálito de duda: "Si llego a campeón". Ese pequeño vocablo, encerrado en sólo dos letras. "Si...", daba cabida a la duda. No obstante, Oscar Bonavena afirmaba, más tarde y en forma prolongada:

—Yo seré campeón del mundo...

Y, seguidamente, nuevamente el respeto por sus futuros rivales:

—La pelea con el alemán Karl

Si llego a campeón mundial no pelearé más en la Argentina...

Las palabras enmudecieron a quienes lo acompañaban. Pero Oscar Bonavena continuó esbozando su sonrisa de triunfador, y agregó:

—Nunca más, no... Haré una pelea como campeón mundial en el Luna Park. Después combatiré en el exterior. Así lo prometí a Tito Lectoure.

Nadie podía comprenderlo. Las declaraciones sonaban a campaña publicitaria. Pero Bonavena estaba hablando seriamente. Su futuro atravesaba el campo de las palabras con la misma facilidad de siempre. Pero, en todo ello, había

¿UN CAMPEON AL QUE NUNCA VEREMOS?

(Bonavena, si gana el título)

https://argentoteca.blogspot.com

UN GOL QUE SACUDE LA RED MAS PODEROSA DEL PAIS!

FUTBOL
POR "EL MUNDO"
y su Red Azul y Blanca de Emisoras Argentinas:

nuevo equipo seleccionado

del relato y el comentario

DANIEL ADRIAN
relator

HORACIO BESIO

Ricardo Arias
Alberto Varela
Hernan Ceres
Enrique Criado
José María Báez

locutor comercial:
Ricardo Jurado

POR
LR1 RADIO EL MUNDO

Promoción:
Castignani y Burd
PROPAGANDA

https://argentoteca.blogspot.com

VILLA ALLENDE ESPERA AL PLANTEL DE RIVER

River Plate quiere reorganizarse en todo aquello que hace a la preparación de su plantel profesional. Tanto es así que, transcurridos los ocho días que se les ha dado a los jugadores para restablecerse tras el Metropolitano que ha terminado para ellos, irán todos a Villa Allende, Córdoba, donde la entidad tiene una colonia de vacaciones para sus asociados, y que ha sido preparada cuidando todos los detalles para recibir a los jugadores.

Para conocer los detalles del viaje, conversamos con José D'Amico, quien nos aclaró debidamente los motivos del mismo: "No es el motivo principal descanso u oxigenación, que es lo que se busca habitualmente en las sierras. Ese será solamente un condimento, necesario por cierto, más. Lo que buscamos es cubrir las necesidades del plantel, un poco olvidado últimamente. Todos los jugadores tienen su ficha médica, correctamente completada. Pero carecen de fichas físicas y futbolísticas, tan importantes como aquéllas. Cuando un DT llega a una institución, no sabe la cantidad de partidos que cada uno ha jugado ni la capacidad de recuperación que tiene. En este aspecto trabajaremos intensamente hasta cubrir con el déficit existente. Si lo hacemos lejos de Buenos Aires, es para evitar las lógicas faltas, los compromisos insalvables que siempre llegan. En Villa Allende estaremos todos juntos y lo que buscamos será logrado".

José D'Amico fue terminante en sus declaraciones: "Vamos a Villa Allende, a completar un trabajo muy necesario para cualquier plantel".

SE HARAN FICHAS FISICAS, QUE NO EXISTEN TODAVIA

Como se puede apreciar, la entidad de Núñez busca renovarse y volver a prestar la debida atención que requiere un plantel profesional con todas las complicaciones que existen.

El doctor Barbieri les dio la razón...

Un hecho curioso, resuelto favorablemente por la decisión de un chico de 17 años, ocurrió en el plantel profesional de Ferro Carril Oeste. En la semana previa al partido contra Bánfield, Vidal, el "pibe" que asombrara en su aparición en el primer equipo logrando goles que definieron partidos y convirtiéndose en figura por su rendimiento y capacidad, chocó en una entrada, en pleno entrenamiento, con el arquero de tercera división, sintiendo de inmediato una intensa molestia en la rodilla derecha.

Tratado convenientemente, el médico de la entidad —concordando con el profesor Mogilevsky— decidió esperar la evolución de la lesión. Pasados unos días, decidieron no operar (se pensó en meniscos sin embargo), creyendo en el pronto restablecimiento.

Pero Vidal, con muchos dolores, pidió a su padre —es menor— que lo llevara a ver al doctor Barbieri, quien no dudó en el diagnóstico: "Hay que operarlo de los meniscos". Vidal y su padre no se negaron y Barbieri le extirpó un menisco partido en cuatro que ahora, sin lugar a dudas, acortará la convalecencia del jugador.

Todo esto, ocurrió mientras en Ferro lo estaban esperando para sacarle una radiografía. ¿La reacción? Bueno, no se le hicieron mayores problemas por haber sobrepasado la autoridad de quienes lo tenían a su cargo, pero tampoco demostraron estar satisfechos por la resolución tomada sin previa consulta. De todos modos, lo importante es que Vidal, firme promesa, podrá reintegrarse a la actividad, antes de finalizar el Campeonato Nacional.

Vidal y su hermano Horacio contentos por la decisión del doctor Barbieri: podrá jugar cumplido medio Campeonato Nacional.

EL "PIBE" VIDAL OPTO POR BUSCAR RAPIDA SOLUCION

https://argentoteca.blogspot.com

JOSE MANZANO APROVECHO LA "AYUDITA" DE FANGIO

Eduardo Rodriguez Canedo estaba cuarto hasta la última vuelta. No pudo concretar una gran labor en su primera presentación en ruta en TC. El equipo Litteral tuvo un buen día. Señal de que hay organización.

El primer Torino particular que gana una carrera. Primera victoria absoluta de José Manzano, en la carrera más reñida del calendario. Estuvieron todos y corrieron con todo. Notable triunfo.

Contento como un chico con un juguete nuevo. Manzano es el primero en ganarle al público que los silba a los que, como él, se decidieron a cambiar de marca. Oyó los consejos de Fangio.

Escribe J. C. PEREZ LOIZEAU

La victoria de José ("Pepe") Manzano en Salto comenzó a gestarse en diciembre de 1966, cuando abandonó el Gran Premio Argentino de Carretera, después de un comienzo sensacional. De Esquel en adelante viajó con Juan Manuel Fangio en el Torino particular de éste. Manzano declaró, después, que había aprendido más en ese viaje que en toda su vida de piloto. Hace pocos días, en uno de los ya clásicos almuerzos de los viernes, en el Club Torino, del entusiasta Juan Carlos Litteral, otra vez José Manzano pudo hablar largo con el quíntuple. Por eso el domingo por la mañana, en Salto, declaró: "Voy a hacerle caso a los que saben más que yo. No voy a ser el de siempre. Andaré tranquilo y de acuerdo con los consejos que recibí, y que creo que tienen gran valor. Si puedo ganar, lógicamente, trataré de ganar, pero no me pienso hacer el loco, estoy cansado. El que me dio los consejos se llama Juan Manuel Fangio, y le voy a hacer caso...". Cuando vuelva de Europa, Fangio se va a encontrar con una cola de pilotos esperando su consejo...

"Pepe" Manzano conquistó así la primera victoria de un Torino particular, y fue el primero que le "ganó" a la opinión pública entre los del numeroso grupo que se pasó al Torino de IKA. Por eso también descargó su conciencia al final al acordarse de los "contra" que sabe que se ganó con el cambio de marca. Como todos ellos, "Pepe" Manzano buscaba un triunfo casi con desesperación, como lo demostró en Oncativo hace pocos domingos. Pero

(Continúa en la página siguiente)

https://argentoteca.blogspot.com

Récord de inscriptos en la prueba de carretera

CASA Y BONANNO IMPUSIERON EL RITMO DE MARCHA

↑ Raro pero rápido. Ricardo Bonanno ganó la punta y la defendió a muerte hasta que no pudo más. Se quedó de a pie cuando estaba concretando lo que está al caer: una victoria absoluta. Muy veloz.

↑ El tractor supersónico. "Cuando salgamos, el auto va a andar a dos mil", dijo Carlos Travers. Y anduvo. Tomó la vanguardia y se cortó lejos en una mañana en la que todos estaban apurados.

●

(Viene de la página anterior)

luego llegaron los consejos del "viejo" Fangio, y el aquietamiento de un temperamento que se puede considerar como el más poderoso del TC. Así General Alvear tiene el bodeguero más veloz del país.

La pausa del calendario y la postergación de una semana tuvo las consecuencias de siempre: anotación masiva para la primera carrera que aparezca. De los 90 inscriptos estuvieron en la línea de partida alrededor de 80, lo que, en un circuito como el de Salto, presagiaba una mezcla rápida entre los primeros y los últimos. El estado de la tierra era tan bueno que no hubo que hacer pruebas de eliminación el sábado. El que pudo, corrió.

Claro que ya el sábado habían ocurrido cosas. Como siempre, Jorge Ternengo tuvo que cambiar el motor de su Torino, Nasif Estéfano quemó junta de tapa de cilindros y hubo que trabajar también toda la noche; Cupeiro se quedó sin embrague, y la tarea se hizo en Pergamino. Pero a Eduardo Copello le quedó menos tiempo: tuvo que cambiar distribuidor 5 minutos antes de comenzar la carrera...

Menos Dante Emiliozzi, estaban todos, algo que no ocurrió durante toda la temporada. Por eso la lucha fue la más sensacional del año. Los planilleros quedaron de cama. Con tantos autos y tan juntos y con pilotos que venían atrás arrasando con todos los tiempos, controlarlos sin errores y dar posiciones fue una tarea para cerebros electrónicos. Se podía estar primero, segundo o décimo sin darse mucha cuenta. Una vertiginosa calesita que se movía a casi 200 km. por hora.

El único que estaba tranquilo al comienzo, porque nadie podía confundirlo, era Eduardo Casá. El "tractor" supersónico salió primero y se fue lejos, cortado, sin que nadie pudiera alcanzarlo. Detrás suyo, en la primera tirada de pavimento, Eduardo Copello lo pasó a Juan Manuel Bordeu, aunque éste, en la tierra, lo alcanzó, y estuvieron luchando y pasándose durante un rato. Cada vez que corre Bordeu tiene que acomodarse. Le pasó lo mismo en Mar del Plata. No está "carreando", y en los primeros momentos tiene que entrar en ritmo y de manera urgente. Carlitos Pairetti, con tantas ganas de correr, también lo pasó a Cabalén en los primeros kilómetros. Pero las cosas no andaban bien para ninguno de los dos. Quedaron al costado poco más adelante, lo mismo que le pasó a Héctor L. Gradassi, que venía tratando de encontrar la vanguardia. La lucha estaba planteada a todo o nada.

Sin embargo, el más veloz hasta la bajada a la tierra, en Inés Indart, fue el "Nene" Ternengo a

●

→ Luis Di Palma estuvo como hacía mucho que no podía estar. Con la mecánica de Bamse se clasificó cuarto. Puede ser el reencuentro con una posición ganada dentro del TC que nadie puede olvidar. Esperemos.

https://argentoteca.blogspot.com

...a más extraordinaria del año

Carlos Menditeguy estuvo siempre allí no más. Pero le faltó un poquito para tomar la punta. Cuando pareció que quedaba primero salió Manzano de atrás y se la arrebató. El auto viaja y no se rompe.

una velocidad de 217km778 por hora —¿quién decía que los Torino no eran rápidos?—, seguido por Copello, Gradassi, Casá y Manzano empatados y Pairetti.

Casá aguantó en la vanguardia y con un resto como para poner entre su máquina y las demás una luz notable. Había 22 segundos entre el puntero y el segundo, Copello, al completar el primero de los circuitos. Pero detrás de ellos se agrupaban Bonanno, Bordeu, Perkins y Menditeguy en sólo 14 segundos. Todo

(Continúa en la página siguiente)

¡ASI, SI. MUCHACHOS DEL TC...!

Pepe Manzano se sacó toda la bronca acumulada desde tanto tiempo atrás. Corrió con más cabeza y menos corazón y ganó una carrera extraordinaria. Como final feliz se dio un apretado abrazo con Norberto Polinori, con quien tuvo aquellos encontronazos en Oncativo. Ya son amigos otra vez. Este sí es el automovilismo que nos gusta a todos.

Oscar Cabalén está en una rachita mala después de tanto tiempo de andar bien. Su señora sigue amagando con el quinto hijo, pero sin concretar, y Oscar vive al lado del teléfono. Para peor, se desvinculó Juan Carlos Garavaglia, su preparador. ¡Vamos, Oscar!...

Un hombre feliz: J. C. Lutteral. Larry venían juntando autos como con una pala, Rodríguez Canedo estaba cuarto hasta la última vuelta y Pepe Manzano ganó. El equipo —luego de lo de Benedicto Caldarella en el Autódromo— está funcionando a pleno. El otro feliz —pero siempre callado, modesto y capaz— es el responsable técnico. El hombre que guía a Manzano desde su comienzo: don Pablo Macagno.

¿Y Berta? ¿Cuándo vuelve Berta? Los Torino oficiales —aunque esta vez fueron del equipo particular Bardahl— estuvieron sólo un rato. En el final faltaron con aviso. Y ganó uno particular. De Salto salió un cablegrama para Milano: "Te esperamos en Hughes", firmado: CGT.

Pepe González salió a probar los frenos del Chevytú. Y lo que le faltaba... No frenó, se torció y mordió un pilarcito de un puente. La trompa rota y golpes variados para Froilán González. Todo el sábado. ¿Y todavía insisten? Al museo, al museo...

Campeonato Argentino: Copello; 55 puntos; Gradassi, 46; Cabalén, 43; Casá, 28; Ternengo, 23; G. Perkins, 22; A. T. Rienzi; 12; Manzano, 9; R. O. Rodríguez y Menditeguy, 7; Sogoló, 6; Estéfano, 4,50; Matías y Polinori 4; Vianini y Calamante, 3; Jaras, 2; Di Palma, Bonanno, Malnatti, Caldarella, Peduzzi y Cupeiro, 0,50 puntos.

Próxima carrera: El domingo venidero en Hughes, Santa Fe.

Primero y segundo se felicitan con cara de cumplidos. Manzano y Menditeguy se repartieron los dos primeros puestos y con marcas distintas. Polinori puso su Chevrolet tercero. Se está poniendo lindo.

Andrés Melino y Teófilo Bordeu. También estuvieron en el marcador de los diez primeros. Un gran mérito en una prueba tan rápida, tan numerosa y con todos los del ranking, con excepción de Emiliozzi.

César Malnatti tuvo algunos problemas de embrague, pero pudo estar al final, como sucede casi siempre. Un piloto muy regular que sin llegar a estar en la vanguardia junta puntitos. Suerte...

https://argentoteca.blogspot.com

Marcas distintas en las primeras tres posiciones: hubo para todos

(Viene de la página anterior)

esto a un promedio de 194,480kph con 40 km de tierra y 30 de asfalto.

Casá siguió en la vanguardia también al pasar por segunda vez por el control de Salto. Los abandonos empezaban a hacerse numerosos entre el concurrido pelotón: Julio Faustino, Trotta, Feijóo. Y había parado durante un rato Nasif Estéfano. El perseguidor de Casá era Ricardo Bonanno, que estaba a 22 segundos y el promedio había subido —después de la partida detenida— a 195,909 kph. Perkins, Manzano, Rodríguez Canedo, Galbato, Ternengo, Menditeguy, Bordeu y Polinori eran los escoltas. Todos apretados, por supuesto. "Larry" también estaba de regreso en Salto y listo para verla de abajo.

El ritmo elevado continuaba haciendo estragos en la parte mecánica. Juan Manuel Bordeu disminuyó su marcha hasta pararse para abandonar al bajar la presión del aceite, según su declaración. Y Eduardo Copello también dejó de andar rápido. El que no mermaba, si no por el contrario, andaba cada vez más ligero, era Ricardo Bonanno. En el tramo de pavimento acortó ventajas al hacerlo a un promiedio de 224 kph, lo que lo ubicó detrás de Casá y a tiro corto. También Manzano, de atrás, juntaba rivales aceleradamente. Al llegar a Salto por tercera vez Bonanno ya estaba primero por tiempo seguido por Casá, Perkins, Manzano y Menditeguy. El promedio era de 195,960 por hora. Gastón Perkins, cerca de la vanguardia, también tuvo que abandonar.

En la cuarta vuelta, Bonanno seguía primero con Casá detrás, con algunos problemas en la bomba

Norberto Polinori sigue defendiendo la ropa a los Chevrolet. Está siempre en la clasificación. Y esta vez con un tercer puesto de gran mérito. Villa Cañás está de asado todas las semanas.

YA NO HAY DOMINADORES EN EL PANORAMA ACTUAL DEL TC

Antonio Oscar Tempone está encontrando el punto, finalmente, a su Chevrolet 400 con aspecto de Chevytú de los primeros tiempos. También estuvo dentro de los diez primeros en Salto. Buena actuación.

Ermelindo Rienzi defendió los prestigios del apellido. Estuvo entre los rápidos. Su F-100 anda más fuerte cada día. Es una de las cupés tradicionales que más anda. Sobre el final se quedó.

https://argentoteca.blogspot.com

La Coloradita está cada vez más extraña de aspecto. Juan Manuel Bordeu estuvo entre los primeros pero, evidentemente, falto de velocidad para luchar por la vanguardia. Hay que correr más seguido.

Carlitos Pairetti regresó al TC con un corsé de yeso y un auto nuevo: el Barracuda-Chevrolet muy bien presentado. No duró mucho en carrera. Esperemos que vuelva la buena racha de una vez por todas.

de agua. Manzano, Menditeguy, Polinori, Rodríguez Canedo, el debutante José D'Agnillo, Di Palma, Ermelindo Rienzi y Teófilo Bordeu estaban detrás de los dos primeros. Pero todavía tenían que pasar más cosas. Al pasar Inés Indart, Bonanno se detuvo para no continuar más. Eduardo Casá quedó primero nuevamente, pero también por poco tiempo. Al pasar por el control de Salto y cuando se creía que el puntero por tiempo sería Carlos Menditeguy, Polinori, Canedo, D'Agnillo, Di Palma, Teófilo Bordeu, Ermelindo Rienzi y Antonio Tempone, eran los escoltas. El promedio había bajado a 194km520 después del abandono de Ricardo Bonanno, en una mañana con todos los transistores a pleno.

La marcha de Casá se hizo más lenta, y Menditeguy lo pasó, para terminar la carrera en la vanguardia del pelotón. Pero nada pudo hacer por descontar la ventaja de 38 segundos que le llevaba "Pepe" Manzano. Rodríguez Canedo paró por problemas cuando estaba por concretar una notable actuación en su primera aparición en TC en ruta. Jorge Cupeiro estuvo corriendo media mañana en posiciones totalmente inusuales para él, hasta que el "muffado" Chevytú decidió pararse una vez más. A la una menos diez terminó la mejor carrera de ruta del año. Y el TC tiene un nuevo ganador.

●

Nasif Estéfano tuvo problemas el sábado y el domingo en carrera. Pero los superó y otra vez estuvo al final en el parque cerrado y bien ubicado. Así se juntan pesos y puntos. Todo muy importante.

CLASIFICACION

Clasificación para la Vuelta de Salto para TC, 7 vueltas de 77,700 km, cumpliéndose 543,900 km.

Pos.	Nº	Piloto	Marca	Tiempo	Difer.
1º	26	José Manzano	Torino	2h47'49"4|5	
2º	6	Carlos Menditeguy	Ford	2h48'30"4|5	41"
3º	10	Norberto Polinori	Chevrolet	2h51'16"1|5	3'26"2|5
4º	17	Luis Di Palma	Ford	2h53'36"	5'46"1|5
5º	16	Nasif Estéfano	Torino	2h56'10"2|5	8'20"4|5
6º	1	Eduardo Casá	Ford	2h58'27"1|5	10'37"2|5
7º	9	César H. Malnatti	Torino	3h 1'27"2|5	13'37"2|5
8º	44	Antonio Tempone	Chevrolet	3h 3' 6"1|5	15'16"2|5
9º	32	Teófilo Bordeu	Torino	3h 6' 4"1|5	18'14"2|5
10º	30	Andrés Melino	Ford	3h 6'17"1|5	18'27"2|5

Promedio del ganador: 194,443 kph.

Récord de vuelta: Ricardo Bonanno, en la 4ª, 23'22"1|5. Con seis vueltas se han clasificado 69, Rodríguez Canedo; 20, E. Matías; 45, E. Sokol; 36, C. Marincovich; 24, O. Cordonnier; 88, F. de Lezica; 84, H. Brown; 35, H. Gilli; 71, R. Salerno; 54, R. Bellitti, y 31, N. Bonifacio.

https://argentoteca.blogspot.com

LA INFORMACION MAS COMPLETA SIEMPRE EN

Radiolandia

UN SOLO AMOR ME "ATRAPA" EXCLAMA MARIA AURELIA BISUTTI

"¡ENAMORADOS SI!... ¡PERO SOLTEROS!" AFIRMAN: ALFREDO ALCON Y NORMA ALEANDRO

PINKY Y LAVIE UNA LECCION DE AMOR...

El fracaso de su hogar es la otra cara del triunfo para FEDERICO LUPPI

SI ESTA EN

Radiolandia

ES VERDAD

El mundo de las TUERCAS

Los concesionarios de Fiat se reunieron en comisión deportiva. El presidente es el entusiasta Américo Grossi, de Santa Fe, y el director deportivo, Leonardo Rosati. Piensan presentar en el Gran Premio cuatro cupés 1.500 y tres sedanes. Los pilotos los dará a conocer Rosati en los próximos días, pero hay que ir pensando en Reutemann, Pedelaborde, Franco y otros. Suerte.

"Ahora estoy tranquilo. Por eso estamos haciendo despacito un auto para volver a correr. Nos vamos a turnar con mi hermano Osvaldo. Es un casco Falcon con motor Ford F-100 al que vamos a alivianar lo más posible haciendo la trompa y la cola de plástico y las puertas con solamente lo necesario. En tres meses esperamos poder empezar a correr en pista y en ruta". De Fernando Piersanti, mientras miraba llantas de magnesio en lo de Formisano.

Un sistema que General Motors estudia actualmente en los Estados Unidos permitirá viajar a cualquier parte sin recurrir a la utilización de mapas o señales. Se recibirán instrucciones por radio con un equipo instalado en el automóvil propio.

Si queda la categoría 1.150 a 2.000 c.c. para el Gran Premio, es posible que Fiat y Peugeot no corran esa carrera. Piensan que si se anotan varios de los monstruos importados no tendrán chance. Claro que no.

En Totoras, Santa Fe, fue creada la Peña El Ratón para ayudar al piloto Rubén Rafael Larrea, propietario de un TC cuyo motor Ford 1946 era del recordado Guito Saigós. Larrea diseñó y construyó la carrocería y es intención de sus colaboradores de que esté en orden de marcha inmediatamente. Esperamos que tenga suerte y que haga quedar bien a quienes lo ayudan.

Para el 8 de octubre próximo quedó diferida la carrera de TC de San Juan que debió realizarse el domingo último. La postergación dará lugar a que se inauguren las obras del Autódromo Zonda, en el que se trabaja actualmente a todo vapor. La pista, por el lugar elegido, será una de las más hermosas del mundo entero y dará un empuje definitivo al automovilismo de la zona cuyana.

SAFRAR S. A. presentó una pick-up denominada T4B, que soporta una carga útil de 850 kg y está impulsada por el rendidor motor de 76 HP a 5.500 rpm. El peso del vehículo con carga, autorizado, es de 2.100 kg. Tiene frenos hidráulicos, usa neumáticos 670x15, llega a los 130 km. por hora y consume 11 litros cada 100 km. Sus dimensiones son: trocha delantera, 1,34 m.; trasera, 1,32 m.; distancia entre ejes, 2,90 m.; largo, 4,63 m.

No sería difícil que Gastón Perkins también modificara su Torino original del mismo modo como lo hizo Nasif Estéfano. Lo que no está decidido es el chapista.

Los aficionados más veteranos recordarán un nombre: Pedro Covacevich. Dejó de correr en 1960. Pero reaparecerá muy pronto. Tiene una cupé 38 modificada con mecánica Torino. Posiblemente vaya a Hughes. Es de Venado Tuerto y reemplazará a Marcos Ciani en su representación.

https://argentoteca.blogspot.com

Fernando J. M. Varela se retiró de Industria Automotriz Santa Fe para dedicarse a su tarea profesional en Proartel. Todos los que estamos en el automovilismo recordaremos siempre las atenciones recibidas mientras duró nuestra vinculación. Así se atienden las relaciones públicas.

Armando Sfascia (Ford A) sigue ganando las pruebas de Limitada 29 que se hacen en Chañar Ladeado. Se impuso en la serie y en la final de la que se corrió el 16 de julio último. Francisco Pugliese ganó la otra serie. Sfascia encabeza el ranking. Es de San José de la Esquina.

Benedicto H. Caldarella ya se encuentra en el Japón, donde deberá rendir prueba de suficiencia en una de las más importantes fábricas de motocicletas del mundo. Estará de regreso el 17 del actual. Si la prueba es satisfactoria —como descontamos lo será—, firmará contrato para correr en el extranjero el año próximo. La marca de las motos no la podemos divulgar todavía, y el TC tiene tiempo para más adelante.

El Eagle-Weslake Fórmula 1 de Dan Gurney está calzado con neumáticos Good Year de estas medidas: adelante, 4.50/9.65-15, y otras, 5.50/13.10-15. El ancho de la banda de rodamiento de las delanteras es de 7.2", y su diámetro total 24". Traseras, 10" y diámetro 26". Gordas, ¿no?

La lista de premios del Triángulo del Oeste, que se hará el 3 de setiembre próximo, es extraordinaria. Los tres millones se reparten de un modo por el que nadie quedará sin cobrar algún peso. Todos cobrarán algo. Así hay que trabajar para que esto siga funcionando.

El señor Juan Orie encabeza la comisión directiva del Marcos Juárez Motor Club, que hará el 13 del actual una carrera para Mecánica Nacional Fórmula 1. La tarea será grande. Que tengan suerte.

No cambiaría de marca Mario Tarducci. Tiene promesas formales de poder solucionar la parte preparación de su motor Chevrolet Super que lo tiene de mal humor. Habrá novedades grandes pronto.

"Estoy cansado de dar siempre la cara. Me estoy haciendo odiar por todo el mundo, y sólo quiero defender mis intereses y los de mis compañeros. El automovilismo se transforma rápidamente. Ya es puramente profesional y la parte nuestra es la más importante. Los clubes quieren cobrar entrada porque las recaudaciones son sensacionales, pero no quieren pagarnos lo que corresponde". Rienzi, enojado.

Ola de muertes en el automovilismo mundial. Racha mala como ocurre cada tanto. Hay que alentar los procedimientos de seguridad en las pistas y en los servicios de atención médica. Una lección de la que no podemos estar ausentes nosotros.

Otro problema es el de los autos de 700 c.c. Por reglamento quedan fuera del Gran Premio. Pero con el importe de la inscripción y algún esfuerzo comercial pueden autofinanciarse y participar ellos también.

Ya empiezan las obras del autódromo de la ciudad de 9 de Julio. Se hizo una reunión general de las partes interesadas para ponerse de acuerdo definitivamente y adelantar las obras. Hay que seguir. A fondo.

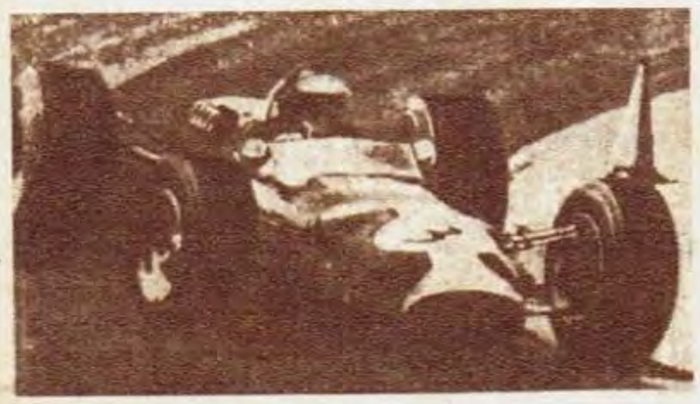

Jim Clark está volviendo a lo que era. Con mecánica renovada y de primera línea ya está ganando todos los domingos en Fórmula 1 y 2. Como antes. En el circuito madrileño de Jarama se impuso a Jackie Stewart (Matra) y a Chris Irwin (Lola-BMW). Jochen Rindt abandonó.

J 820

O. DESE CUENTA
O. DESE ..!

O.D

EL TRAGUITO CON "PUNCH"

CALIDAD OTARD-DUPUY

https://argentoteca.blogspot.com

ANGEL RIENZI EN ACTIVIDAD

"¿Ves? Estoy experimentando los Weber verticales doble cuerpo de 48 milímetros. Con ellos y las tapas que me da la comisión de concesionarios creo que voy a tener buen rendimiento. Todo esto lo pondré luego en el auto nuevo y saldré bien actualizado y con una máquina moderna".

Angel T. Rienzi —que siempre se adelantó a su época— sigue con la misma idea de siempre. Por eso le falta poco para terminar el nuevo Prototipo Ford, basado en un chasis 1953 y dibujado por el inteligente Luis M. G. Varela. Su taller se convirtió en una verdadera fábrica integral de autos de carrera. Además del suyo y de su auto TV cupé, que usa actualmente, en su taller de Olivos se encuentran el Ford, propiedad de Rodolfo Alzaga, también en construcción; otro similar al de Rienzi, para Jorge Moisés, piloto que empezará a correr TC en cuanto la máquina esté terminada; un Ford modificado de Lido Filippi, y están por entrar tres plataformas mas para comenzar la construcción de Prototipos iguales al suyo. Una empresa en marcha.

"Parece mentira que algunos quieran volver a lo de antes. Ahora que estamos en condiciones de hacer autos buenos no podemos echarnos atrás. El progreso es constante y no lo para nadie. Lo que falta es ganas de trabajar y conocimientos. Se terminó la época en que todo era muy fácil. Ahora hay que trabajar en equipo, dibujar carrocerías, pensar en disminuir el peso en todos los detalles y hacer un motor con todo lo necesario. Es la única manera de poder competir con las fábricas. Mirá como en el Autódromo ganó un auto particular. Pero para eso hay que trabajar mucho..."

Angel Rienzi es un veterano que todavía tiene el mismo entusiasmo de hace muchos años. Sus cupés siempre fueron exponentes de su inquietud por progresar. Por no estancarse nunca. Y cuenta con un grupo de colaboradores jóvenes que trabajan la chapa con gran habilidad: Enrique Kluch, Andrés Vázquez, Carlos Elencoff y Ricardo Giménez. Todo lo que se hace en materia de carrocería obedece a los planos realizados oportunamente por L. M. G. Varela.

Rienzi, como todos aquellos que están construyendo un auto TC moderno ya está pensando en el próximo, en el que va a hacer. Porque las experiencias se hacen sobre la marcha y las revelaciones sobre estructura y disposición de los elementos son consecuencia del trabajo de todos los días. Por eso muchas veces no se puede volver atrás, pero sí capitalizar lo aprendido para aplicarlo en el próximo auto.

"Rolo tenía detenida la construcción de su Ford, pero ahora se entusiasmó y ya empezamos a trabajar otra vez a fondo. En poco tiempo más lo tendrá listo. Claro que el de él es de tipo tradicional. Tiene chasis 40 y es mucho más robusto que el mío. A Rolo siempre le gustaron los autos fuertes y éste responde a esa tendencia. Ahora sí le están dando fuerte y yo creo que antes de

PRONTO ESTRENARA SU NUEVA MAQUINA, SURGIDA DE PLANOS Y BIEN FABRICADA

Un movimiento extraordinario en su taller de Olivos. Autos viejos que se renuevan y autos nuevos que se construyen. También, por supuesto, su cupé, que estrena carburadores Weber dobles verticales de 48 mm.

Angel Rienzi y sus colaboradores, trabajando en su nuevo auto TC, que se encuentra adelantado. Tiene chasis 53, línea aerodinámica y poco peso. Fue dibujado por L. M. G. Varela. Detrás, Tarducci, con pelo.

https://argentoteca.blogspot.com

Y UN TALLER PROGRESISTA

dos meses estará listo."

Por supuesto Angel Rienzi está en estos días muy molesto por el episodio de la ACTC. "Yo era delegado ante la CDA y defendí siempre los intereses de todos. Me hice odiar por mucha gente y nunca pedí para mí sólo. Sabés bien que el grupo de los más altos del ranking podemos discutir condiciones en cualquier lugar y en forma individual. Pero nunco lo hice porque pensé que yo era la voz cantante de todos los demás. Si a pesar de todo eso y de lo mucho que ya conseguimos por medio de la ACTC se viene un grupo que no representa a los verdaderos corredores en actividad a forzar situaciones dejando de lado los reglamentos y los estatutos, pienso que no tengo ya motivo para seguir. Por eso renuncié inmediatamente. Ahora me dedicaré a mi auto de carrera y me quedaré tranquilo. Creo que cumplí con el mandato que me dieron".

Rienzi tenía una representación muy difícil. Porque del grupo de pilotos de TC se extren todo tipo de temperamentos y caracteres. Y asumir la defensa de sus intereses es complicado. Si considera que no se debe correr en un lugar determinado, no faltan aquellos que sí querrían correr... Si pide viáticos, se indispone con los organizadores... Siempre hay motivo para enojos y rozamientos. Todo eso lo tenía mal en los últimos tiempos. La reunión de la semana anterior colmó la medida. Ahora va a ser tarea difícil encontrar quién asuma el lugar que él tenía. Porque tiene que ser —únicamente— un piloto de primera línea. De otra manera no estaría representada la ACTC en la mejor forma. Sólo un piloto de número bajo del ranking conoce y vive los problemas de todos los días. Y Rienzi estaba justo en el lugar.

"Ya le están haciendo la trompa y la cola de plástico", señala Rienzi, volviendo a su futuro auto de carrera. "Voy a tratar de que sea bien livianito, pero resistente. Creo que va a quedar muy bien. En cuanto al motor también tengo confianza. Mi auto siempre anda fuerte y difícilmente se rompe. Uso las bielas originales Ford y con las nuevas tapas mejoraré el rendimiento. Con los carburadores Weber creo que aumentaré la potencia en 15 HP por lo menos. Y toda esta mecánica puesta en el nuevo auto tiene que rendir muchísimo".

No se sabe bien qué hará con su auto Rodolfo de Alzaga. Pero a juzgar por su último entusiasmo parece que lo correrá él mismo. Claro que nunca se sabe qué hará hasta el momento decisivo, pero no sería difícil que volviera a la marca de sus amores declarados: Ford. Así los simpatizantes que tanto lo seguían y ahora ven con mala cara que corra con Torino tendrán motivo para alegrarse. Es que en el futuro cosas así no extrañarán a nadie. Veremos qué pasa con Rodolfo de Alzaga y su nuevo auto TC en cuanto esté terminado.

"En los próximos días me entrarán tres chasis más. Todo el que quiere andar bien piensa en hacerse un auto nuevo y aquí tenemos experiencia suficiente. Y en cuanto vean cómo quedó mi auto, más gente se va a entusiasmar. El progreso no lo para nadie. A pesar de todos los intereses en contra, se impondrán los autos modernos. No podemos seguir corriendo como hasta ahora. Y el que lo haga quedará desactualizado. Nada es constante. La técnica avanza y nosotros, los argentinos, estamos en condiciones de hacer cualquier cosa. Ya no es como antes, que dependíamos de lo que se podía conseguir de afuera. Y los reglamentos tienen que adaptarse al progreso, del que ya podemos aprovecharnos."

Solidez estructural y líneas que permitan un fácil flujo de aire. El auto será compacto, liviano y poderoso. Porque las experiencias con el motor serán aplicadas, por supuesto, a la nueva máquina.

El reglamento no permite bajar más el techo, pero se aprovecha al máximo todo aquello que permite... Falta poco tiempo para que se le tire el motor encima y salga a hacer las pruebas. Unos dos meses.

Este es el robusto auto de Rodolfo de Alzaga, con chasis y motor Ford. Los fundamentos de su construcción son los tradicionales, pero la línea responde a la nueva orientación. ¿Volverá Alzaga al V8?

CUATRO AUTOS EN CONSTRUCCION TOTAL

https://argentoteca.blogspot.com

"¡QUE GOLAS... OLI!"

"LA ACADEMIA DE PELUQUERIAS MAS PRESTIGIOSA DE SUDAMERICA"

¡AHORA ES EL MOMENTO!
¡GANE MUCHOS $!...

APRENDA CORTES DE CABELLO PARA CABALLEROS Y NIÑOS.

CURSOS RAPIDOS Y EFECTIVOS

"OLI"

También cursos de peinados para Damas.
Inscríbase.
¡Asegure su porvenir!

OLI
Rivadavia 11674, Liniers.
Av. Pavón 1766, Avellaneda
Rivadavia 15082, Haedo
Rivadavia 13694, R. Mejía
Av. General Paz 10632, Liniers. Loc. 7 y 9
San Lorenzo 214, San Martín
Belgrano 239
Hipólito Yrigoyen 2317 - San Justo
Almafuerte 3128
Tel. 64-1048

APRENDA
RADIO
TELEVISION
Y ARME SU RECEPTOR

En Su Casa
Por Correo
INFORMES GRATIS
ESTE RECEPTOR MUNDIAL

Decídase a ganar más efectuando trabajos de Radio o Radio y Televisión. Aprenda practicando en su casa, con materiales, herramientas y aparato de comprobación que recibe con el curso. El curso puede pagarlo en pequeñas cuotas mensuales.

INSTITUTO INTERAMERICANO
Siempre el mejor Instituto de Radio y Televisión
AVELLANEDA 2950 - BUENOS AIRES

INSTITUTO INTERAMERICANO
Avellaneda 2950
Sírvanse enviarme informes GRATIS del curso de Radio y Televisión por Correo.
Nombre .....
Calle .....
Localidad .....
GOLES
ENVIE ESTE CUPON

EL BRABHAM

Aldo y Rinaldo Bellavigna y sus colaboradores siguen trabajando en los detalles del Bellavigna V-1, mientras llega el momento de ofrecerles el desquite a todos sus vencidos en la reunión de la ACTC.

EL BELLAVIGNA V-1 ESPERA DESARMADO VOLVER A CORRER

"ESTAMOS esperando. Por ahora está todo el auto desmantelado. Porque si el asunto ése de los kilos prospera, tendremos que tirar fierros encima. Por eso no hacemos nada por el momento. Claro que sería una lástima..."

Aldo Bellavigna tiene todo listo para armar, pero espera, como varios más. El problema del grupo disidente de la ACTC los tiene inmovilizados, por el momento. El Chevrolet amarillo que ganó la sensacional carrera del Autódromo se presentará nuevamente en las tres pruebas del Club Y.P.F. Allí podrá defender lo hecho y andar mejor, si tenemos en cuenta que corrió y ganó sin ninguna experiencia anterior. El Prototipo salió a la luz pocos días antes de la reunión y no hubo mucho tiempo para pruebas. Ahora sí. Y se trabajó sobre los defectos presentados en carrera. Por eso, para

A la izquierda, Dan Gurney corriendo con el Brabham F-1 en Monza. Ese auto lo compró Andrea Vianini y está por llegar para correr en Rafaela. →

https://argentoteca.blogspot.com

ESTA POR LLEGAR

defender su magnífica victoria, están trabajando en todos los detalles. Por eso está desarmado y esperando la resolución de la CDA sobre el problema en discusión.

Entre tanto, está por llegar al país el chasis de Brabham Fórmula 1 que fuera propiedad del equipo oficial de Jack Brabham y que corriera Dan Gurney cuando era segundo piloto del team australiano-inglés. Andrea Vianini lo compró en Inglaterra hace varios meses y ahora está por llegar al país para ser preparado para correr las 500 Millas de Rafaela.

"La preparación del motor correrá por cuenta nuestra. Vianini quiere ponerle un Chevrolet Super hecho por nosotros. Y eso será todo lo que haremos con ese auto. No tenemos tiempo para más. El resto lo hará algún otro preparador que Andrea elija". Aldo Bellavigna señala que no podrá dedicarle todo el tiempo que merece una máquina para Mecánica Nacional. Con el Prototipo tiene bastante, ya que es costumbre de los hermanos de Sáenz Peña trabajar lentamente, cuidando todos los detalles y sin apuros de último momento. Así hicieron las cosas toda vez que tuvieron éxito. Y ellos lo saben bien. Compromisos de tiempo no quieren tomar más. Andrea Vianini lo comprende así también porque quiere salir bien preparado.

"¿No sabés qué pasará con el asunto de los kilos? ¡Qué picardía tener que agregar peso ahora que estamos en la buena onda!..." Aldo Bellavigna parece signado a sufrir siempre por problemas de kilaje. Cuando en 1964 se presentó el Chevytú se armó una batahola parecida a la de ahora. Y él era el preparador del auto. Ahora, a raíz de los Prototipos —el hecho por él ganó la carrera—, se armó esta nueva batahola, impulsada una vez más por los que no tienen recursos económicos ni conocimientos técnicos para hacer un automovilismo como se debe. Es decir, por los que no pueden dedicarse al automovilismo porque es el deporte más caro del mundo.

El equipo Bellavigna-Vianini demostró que no sólo las fábricas pueden ganar carreras. El día de su presentación había dos fábricas representadas: Ford y Kaiser. Y el que ganó la carrera fue un auto realizado en un modesto taller por un grupo de amigos. Claro que en el modesto taller hay herramientas y hasta banco de pruebas y el grupo de amigos sabe trabajar y lo hace con entusiasmo. Ese es el camino. Y de aquí en adelante sólo sobrevivirán deportivamente quienes entiendan definitivamente que el automovilismo es una expresión técnica y no el entrenamiento de los fines de semana.

Por ahora hay que esperar. Y el Prototipo Bellavigna V-1 está totalmente desarmado. Pero lo veremos pronto en acción nuevamente corriendo contra el Ford y los que salgan. El público también los está esperando...

↑ Andrea Vianini está por recibir el chasis Brabham para correr en Rafaela. Les encargó a los hermanos Bellavigna el motor Chevrolet para esa ocasión. Además, seguirá conduciendo el Bellavigna V-1.

← Rinaldo y Aldo Bellavigna le harán el motor Chevrolet Super para colocárselo al chasis Brabham. La mecánica restante se hará en otro taller, porque no hay tiempo para el Prototipo y el de Mecánica Nacional.

K 214

Entre cracks, la opinión es una sola!

Asegura **ROBERTO SALOMONE**, el productivo goleador de Atlanta:

—Para marcar goles, un factor muy importante es calzar Botines "SPORTLANDIA". Facilitan el rápido accionar y, por su mejor agarre al suelo, permiten lograr mayor potencia en los disparos.

BOTINES "SPORTLANDIA" INDUSTRIA ARGENTINA

...abren el camino del gol!

Art. 110 Nuevo Modelo "3 BANDAS"

• Auténtica horma italiana • Muy suave, con capuchón protector.

VALGEL S. R. L. -182

FABRICA SPORTLANDIA S. A. C. I.

VIC. LOPEZ 1302 - MORON (B. A.) FN. DFS.

CAPITAL: Rivadavia 2540 • CORDOBA: Av. Vélez Sársfield 1278
MENDOZA: Zuloaga 740 • ROSARIO: Mendoza 2764 • TUCUMAN: Muñecas 707

En las casas de deportes ESPECIALIZADAS de todo el pais

https://argentoteca.blogspot.com

¿Quién no se acuerda y con simpatía de las cupés de hace 15 años? Pero no podemos seguir usándolas cuando el mundo siguió su curso. Además..., ¿qué cupé actualmente en uso está original?

UNA REUNION QUE DERIVO EN MOTIN

LA cuestión comenzó un día previo a la reunión de la ACTC en el Autódromo Municipal y a raíz de una discusión entre Adolfo Sogoló y José Mario Spada. Allí Sogoló decidió hacer una reunión formal entre los pilotos poseedores de autos TC tradicionales. La idea primaria era que dichos corredores se agruparan para correr entre ellos, separados de los autos modernos, de mayor performance. Hasta allí todo perfecto.

Llegó el día de la reunión y todo cambió. Lo que fue una idea que pudo haber llegado a concretarse sin inconvenientes de ninguna naturaleza, por lo menos en su forma, derivó en una asamblea extraordinaria convocada en el mismo momento y que se transformó en un verdadero motín. Una sublevación contra la autoridad constituida de la Asociación Corredores Turismo de Carretera. En el maremágnum que se armó y duró desde las 22 hasta las 3 de la mañana —fue el martes de la semana anterior— pasó de todo. Y todo muy desagradable.

Comenzaron por querer prohibir correr a las fábricas de automotores, después a los Prototipos. Se habló muy mal de los periodistas que propugnan el progreso y, finalmente, se decidió forzar a las autoridades de la ACTC a cambiar la representación de esa entidad ante la asamblea de la Comisión Deportiva Automovilista que se hizo el viernes último con el fin de presentar una ponencia para modificar el reglamento actual de Turismo de Carretera.

Los Sres. Angel Nomdedeu y Juan Favuto, designados oportunamente por la ACTC para que los representara ante la asamblea de la CDA fueron reemplazados en el momento —avasallando el reglamento de la institución— por Dante Emiliozzi y Carlos Menditeguy. Ante esta actitud, Angel Rienzi —declarado "traidor" durante la tumultuosa reunión por haber aceptado la modificación actual del reglamento que originó la nueva tendencia— presentó su renuncia como miembro de la ACTC y como delegado permanente ante la CDA. La actitud de Rienzi debió ser imitada por sus compañeros de comisión directiva pero no fue así.

Concretamente esa asamblea de fuerza decidió que Menditeguy y Emiliozzi, acompañados por Rubén Roux, presidente de la ACTC, presentara una ponencia en la asamblea de la CDA en la que se solicitan, entre otras cosas, peso mínimo de 1300 kgs con la máquina vacía, distancia entre ejes mínima de 2m70 y el uso de nafta pura, sin mezclas. Reglamentariamente las ponencias para la asamblea anual deben presentarse 60 días antes de su realización para ser difundida entre los clubes afiliados. A los 30 días, y con las reformas que se hayan presentado, quedan incorporadas al Orden del Día. Por supuesto una ponencia tan trascendente presentada 48 horas antes de la asamblea es

●

Hace un año no podíamos ni soñar con hacer un auto de fórmula en el país. Ahora estamos en condiciones de hacerlo exactamente igual a los europeos. ¿No es síntoma de nuestro progreso?

NO SERIA DIFICIL UNA DIVISION EN DICHA CATEGORIA

https://argentoteca.blogspot.com

Se pretende impedir el progreso del TC

totalmente inaceptable, lo que les fue comunicado —a raíz de la consulta respectiva— por el Dr. Horacio Rivarola (h.), presidente de la CDA a Carlos Menditeguy y a Rubén Roux que lo fueron a entrevistar como enviados de la mencionada asamblea-motín. Por lo menos, por este año, no habrá nada que hacer en favor de la petición de los Sres. firmantes de la ponencia que son 56 y cuya lista es la siguiente:

Plinio Rosetto, Humberto Morelli, Santiago González, Osvaldo Montero, Héctor Figlioli, Eloy González, Manuel Souto, Oscar Tejerina, José Rodríguez Larquin, Antonio De Maio, Adolfo Fernández, Carmelo Galbato, Alberto Sarno, Eduardo Volpicina, Nello Marsilli, Luis J. Vázquez, Angel Tropea, Gualberto Illescas, Ricardo Albornoz, Jorge Satolaya, Héctor J. Blanco, Carlos Druetta, Luis Galli, P. Cuesta, Humberto Dana, Vicente Conejero, Artemio Zaffaroni, Adriano Rinaldi, Nobel Biglieri, Enrique Pourciel, Héctor Rey, Dionisio Zaremba, Carlos Fernández, Carlos Schenone, Críspulo Villanueva, Dante Panagopulo, Osvaldo Cassano, Eulogio Maquirriain, Vicente Tirabasso, Fernando Piersanti, Remo Gamalero, Alberto Exertier, Dante Emiliozzi, Héctor A. Sapia, J. Branco Forti, Norberto Torres, Guillermo Martín, Vicente Galluzzo, Nelson Lepera, Héctor Michellini, Carlos Menditeguy, Pablo Zucco, Ulises Pourciel, Pedro Iraizoz, Adolfo Sogoló y Américo Aberastain.

De esta lista se desprenden dos cosas fundamentales: de los 56 firmantes sólo 7 son pilotos habituales del TC y con performances deportivas de trascendencia. El resto —49— se reparte entre pilotos retirados, otros de escasa actividad y la gran mayoría de desconocidos absolutos. Por lógica consecuencia, debemos pensar que ésa no es la auténtica representación del Turismo de Carretera y no tiene méritos reunidos como para pretender modificar una fórmula en vigencia en la que ellos no tienen arte ni parte, ya que no corren nunca o lo hacen de un modo que no requiere la atención del público.

Sobre el final de esta reunión en contra de las fábricas y los Prototipos, algunos importantes representantes de la marca Ford —y que llevaron la dirección del "motín"— cayeron en la cuenta de que, concretamente, se estaban "tirando" contra la marca que ellos defienden y de la que reciben ayuda constante. Naturalmente el tono se enfrió bastante, por lo que todo quedó en el kilómetro 0 más o menos.

Es evidente que todo esto llevará a una división entre los cultores del TC. O se separarán los tradicionalistas —es decir los que tienen autos antiguos y no pueden hacer autos nuevos por falta de recursos económicos y técnicos— o lo harán aquellos que con esos elementos en sus manos puedan seguir manteniendo el interés de los aficionados como hasta el momento. El resentimiento contra los que progresan siempre existió y seguirá existiendo, pero estamos en el momento culminante en el que el automovilismo argentino toma una importancia como nunca tuvo antes, por lo menos en el orden interno.

Un auto hecho en el país y modificado en pocos días. Un auto que nos haría quedar muy bien en cualquier lugar del mundo.

●

Un auto argentino que modificó la mentalidad de mucha gente y que es otra evidencia de que no debemos depender de nadie para tener un automovilismo moderno y actual. La Argentina, a pesar de todo, va para adelante.

Los autos los harán aquellos que sepan, que tengan conocimientos técnicos surgidos de la lectura de los libros, de estudios serios realizados en establecimientos educacionales. Terminó la época —muy folklórica, de recordación sentimental— en la que el modesto tallerista modificaba levemente un auto de serie importado y lo transformaba en auto de carrera. Robándole horas al descanso y con poco dinero se daba el gusto y se convertía en "corredor". Es decir, en héroe promocionado y con posibilidades de ídolo a corto plazo. Ahora estamos en otra época. Y hay que aceptarlo y adaptarse. O no correr más. Porque ser piloto de competición no es una obligación para nadie.

Otro producto de un taller argentino. El día que se permita colocar el motor atrás —adelante del eje trasero— en poco tiempo estamos corriendo en Le Mans con autos argentinos. ¿Por qué no?

https://argentoteca.blogspot.com

PARA SALIR
A GANAR

UNO, DOS Y ...
TRESSA

EL RELOJ SUIZO
CON ALMA
DE CAMPEON

automático

J 978

APRENDA
CONTABILIDAD
y REDITOS

H 75

Por correo, rápido y fácilmente, con nuestro moderno curso, y podrá llevar cualquier contabilidad, abrir un estudio asesor en réditos y ganará mucho dinero, debido a la gran demanda de profesionales producida por el renacimiento industrial y exigencias impositivas. Miles de ex alumnos ocupan elevados puestos en la Banca, Comercio e Industria. Fundadas en 1910 por el prof. Juan Parera. Enseñanza con éxito.

TENEDOR DE LIBROS
CONTABILIDAD SUPERIOR
PERITO EN REDITOS Y
LEYES IMPOSITIVAS
ORTOGRAFIA Y REDACCION
CALIGRAFIA - CORRESPONDENCIA
TAQUIGRAFIA - SECRETARIADO
AUXILIAR DE PROCURADOR
INGLES EN CLASES PERSONALES

ESCUELAS COMERCIALES ARGENTINAS
TRES ARROYOS 2049 - Bs. Aires

Corte aquí

Curso interesado .....
Nombre .....
Dirección .....

GOL

UN COMUNICADO Y SOLUCION TOTAL

Los De Carlo son los más populares de la categoría. También podrán correr en el futuro en todas partes, como hasta ahora.

●

Los N. S. U. Prinz Sport fueron dominadores de la clase A hasta que llegaron las cupés BMW-De Carlo. Todavía hay algunos en actividad.

LA CATEGORIA "A" TIENE VIGENCIA Y DEBE SEGUIR

SE terminó la inquietud y el temor. El enorme grupo de pilotos de la categoría A de Turismo, Anexo J, saben ahora que sus máquinas están en orden. Que están en reglamento y que se deben seguir haciendo carreras para ellos.

Hasta hace pocos días pareció que la clase menor del Anexo J estaba destinada a desaparecer. Un artículo del reglamento internacional de la FIA establece que no podrán participar en carreras máquinas cuyas fábricas no produzcan normalmente en los últimos cuatro años. Y aquí el entusiasmo de los fabricantes en el comienzo de nuestra industria automotriz quedó totalmente desaparecido hace ya tiempo. Por lo tanto ahora los pilotos de la clase más sufrida del Turismo estaban temerosos de su porvenir deportivo.

Con ese temor presente enviaron una nota muy correcta y bien fundamentada a la Comisión Deportiva Automóviles, por intermedio de la Asociación Pilotos Automóviles de Turismo —APAT— la que ahora tuvo la contestación deseada por todos. El reglamento expresa —no se sabía porque le faltó la debida difusión— que si los autos siguen siendo originales en su aspecto técnico y se encuentran todas sus partes debidamente homologadas mediante las fichas respectivas, puede seguir corriendo sin ningún problema y sin tener en cuenta si las fábricas los siguen produciendo o no.

Este artículo pone fin a una serie de rumores que alimentaron al gremio en los últimos tiempos. La clase A podrá seguir compitiendo y los clubes deberán seguir incorporándola a las carreras que organicen. Ya, por falta de información, fue excluida de la carrera de La Cumbre, pero una aclaración a tiempo solucionó el problema y la clase A corrió también como siempre.

La cuestión más espinosa es ahora el Gran Premio. Aparentemente no estará incluida en el reglamento particular de la prueba, pero podría estar en la gran carrera del año como subcategoría con premios adecuados que pueden surgir de las cuotas de inscripción y de alguna firma comercial que los apoye. El Automóvil Club Argentino aduce también que los autos tan pequeños prolongan el tiempo de cierre de los caminos en todas partes por donde pasan y también eso constituye un problema serio. El deseo de todos es que la solución llegue, y el casi centenar de pilotos de la clase A corran también este año.

Los hemos visto padecer, sufrir en varios Grandes Premios. Hacer casi cinco mil kilómetros con autos que, una vez en carrera, apenas superan los 130 km por hora es un verdadero sacrificio. Llegan muy tarde al final de la etapa luchando entre ellos y con el tránsito normal de las rutas, encontrando el paso bloqueado por los camiones y automóviles de la gente que fue a ver pasar la carrera, con el sol casi horizontal, con el camino ya muy transitado y roto, con el peso de todos los inconvenientes imaginables. Pero al día siguiente ya están otra vez reparando sus maquinitas y juntando fuerzas para seguir con el mismo entusiasmo.

La clase A no desapareció. Sigue en vigencia y con todo derecho. A prepararse, que se aproxima la fecha. El Norte espera otra vez. Hay que ir.

●

El Gran Premio es el gran problema. Debe hallarse la solución.

https://argentoteca.blogspot.com

JIM CLARK SIEMPRE EN EL CAMINO DEL EXITO

Jim Clark es la personalización del piloto moderno de Fórmula 1. Físico chico pero resistente, gran coraje y reflejos exactos.

DE estatura baja, con físico compacto. No es delgado ni gordo. Tiene bien tapados los huesos y se nota que es fuerte, resistente. La espalda un poco encorvada como si hubiera quedado así de tanto tener los brazos extendidos para manejar. Cara juvenil, un poco trompudo y con manchas grandes en los pómulos cuando se pone colorado o agitado. Menos el rostro, extraordinariamente parecido a Jackie Stewart. Caminando uno al lado del otro parecen hermanos. Atiende con deferencia estudiada. No es afable pero sí cordial, y responde a los cazadores de autógrafos automáticamente, pero sin resultar agrio. Es alegre con quienes conoce y habla poco y en voz baja. Se llama Jim Clark y es el más notable piloto de los útlimos tiempos y uno de los mejores de todas las épocas.

Verlo conducir es un recuerdo que queda para toda la vida. Stewart impresiona por lo automático, seguro, potente. Clark es otra cosa y bastante indefinible. Se nota que es él. Y luego lo aseguran los relojes. Anda extraordinariamente fuerte y con mucho de los pilotos latinos, no automatizados. Es capaz de cualquier hazaña y hasta de equivocarse en algún momento.

Cuando lo conocí en Mónaco hace un año, estuvo a punto de realizar una hazaña histórica. Y no la concretó porque se equivocó. Empezó la carrera en el primer lugar de la primera fila y en la cuerda. Pero se quedó en la salida y comenzó a correr en la 16ª posición. Esto es feo en cualquier parte del mundo, pero mucho peor en Montecarlo, donde no hay lugar para pasar porque las calles son estrechas y curvas para todas partes. Al promediar la carrera, unas 50 vueltas, Jim Clark estaba en el cuarto lugar y atacando a Graham Hill que estaba tercero. Se le colocó detrás como para pasarlo y en ese momento tocó el cordón de la avenida Príncipe Albert I, al salir con fuerza de la curva del Gasómetro. Se apuró y allí terminó su sensacional persecución.

Diez días después lo seguí viendo en Indianápolis. Allí, como en Europa, es una figura excluyente para los aficionados y para el periodismo. Estuvo siempre muy amable con todo el mundo. Y encabezó las bromas el día de la reunión de los pilotos para recibir las instrucciones del comisario deportivo y los premios especiales del año anterior que entregan las firmas comerciales. Se rió mucho esa mañana, pero mucho menos dos días después en la carrera.

Hizo dos trompos, algo totalmente inusual, pero evidentemente estaba pasando por un mal momento anímico. Repitió lo de Mónaco andando tranquilo y sin que nadie lo molestara. Pienso que lo único que pudo sacarlo de sus cabales fue la tremenda performance de Jackie Stewart, tanto en Mónaco, donde ganó, como en Indianápolis, que estuvo por ganar hasta 9 vueltas antes de terminar. Después consiguió su única victoria allí, en los Estados Unidos, en Watkins Glen. Un mal año por falta de máquina adecuada.

En éste, las cosas cambiaron últimamente. Ya está en ganador como en su mejor época. Cuenta con dos autos, de Fórmula 1 y 2, que están para ganar y Jim Clark los aprovecha muy bien. Como nadie. Ya había empezado bien el año al ganar la Copa Tasmania en las carreras realizadas en el verano nuestro en Australia y Nueva Zelandia. Ahora ganó en Holanda y Gran Bretaña y se reparte las de Fórmula 2 con Jochen Rindt, el único que le falta al respecto. Este puede ser también su año. Está a un paso de la vanguardia en las posiciones del campeonato mundial de conductores, y lo puede ganar.

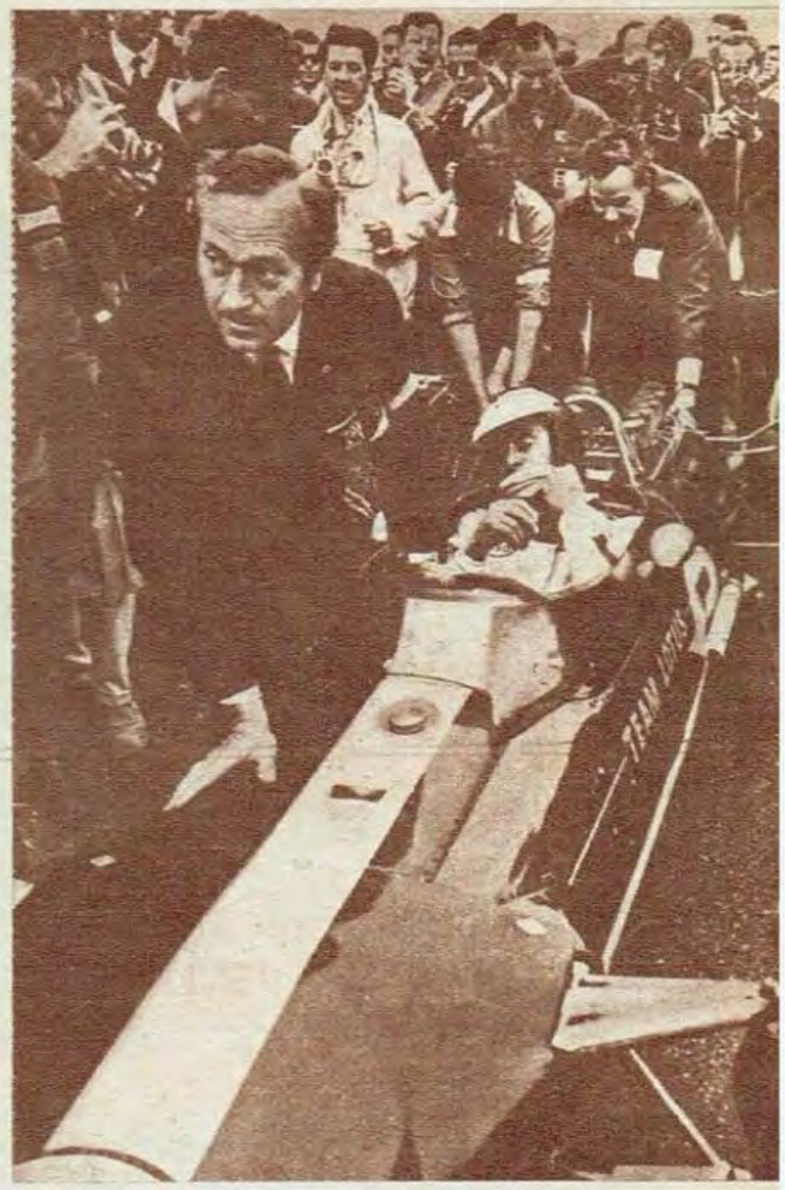

La trilogía más famosa del mundo de las competiciones: Colin Chapman, Jim Clark y el Lotus. Así los vio todo el mundo.

El día de los errores: 30 de mayo de 1966. Dos veces hizo trompo en Indianápolis y perdió la carrera. Pero fue segundo...

CON BUENAS MAQUINAS TRIUNFA NUEVAMENTE

https://argentoteca.blogspot.com

Viernes previo al suspendido partido con Gimnasia. Estudiantes en la Capital. Palermo. El plantel marcha hacia los Bosques a entrenarse. Pachamé lleva la carga de Poletti y Malhera. Los demás lo alientan a él.

Gimnasia rítmica ordenada por Kistenmacher. Bilardo, Baraie, Aguirre Suárez, Echecopar y Malbernat. Es algo admirable ver la unidad que existe en el plantel de Estudiantes y su responsabilidad.

Estudiantes de LA PLATA

UN PRESENTE MUY IMPORTANTE CON UN FUTURO DE EXCEPCION

"No dude, aquí en Estudiantes de la Plata no hay milagros. Yo no creo en los milagros. Todo esto es el producto lógico de un trabajo de casi dos años y medio. Además es muy difícil encontrar un plantel como éste, no sólo por su capacidad, sino por su identificación con la necesidad y sus posibilidades. A mí, a usted, a todos les gusta el éxito, lo importante es saber si uno se merece ese éxito, si se ha trabajado para conseguirlo y no sólo eso, si se tienen aptitudes para ser ganador. Este plantel tiene todo lo que necesita. Su única dificultad, el gran inconveniente, es su juventud, su inexperiencia, y pese a ello supo mantener una actitud coherente, no se "envalentonó" con las primeras victorias. Estudiantes de la Plata cuando comenzó este campeonato estaba casi seguro de clasificarse entre los seis primeros de su zona. No se pensaba en los dos primeros puestos. Se arrancó en punta desde la primera fecha y se mantuvo hasta el final o casi el final del Metropolitano. Este equipo se encontró con la responsabilidad de ser puntero, de tener que jugar en cada partido dentro de un clima al que no estaba habituado por experiencia futbolística y por madurez humana y, sin embargo, sobrellevó la carga. No sé si nos clasificamos para las finales del Metropolitano, pienso que sí, pero con lo hecho, me doy más que satisfecho, aunque diese más, y esté seguro que puede dar más... Estudiantes de La Plata tiene un futuro que nadie puede predecir..."

Este fue casi un monólogo. Osvaldo Zubeldía habló con su habitual serenidad, masticando cada una de las frases, expulsando ese optimismo enorme que lo identifica en cada acto de su vida.

Y allí, a su alrededor, en silencio casi monacal, los jugadores que él dirige. Sus amigos como él los llama.

Fueron más de dos horas junto a ese plantel. Y allí, en esas dos horas encontramos muchas razones para justificar esta campaña. Pocas veces hemos visto una identificación tan absoluta entre un grupo de gente en cuanto a la importancia de ser equipo. De aunarse para hacer un equipo. Al margen de los gustos, de las ideas, de las inclinaciones comunes de unos y otros, al margen de los temperamentos (algunos de ellos totalmente distintos), hay comunión.

https://argentoteca.blogspot.com

Zubeldía: "El triunfo es de los jugadores"

Han comprendido la importancia de lo que pueden alcanzar, pero saben lo que les puede costar alcanzarlo. Valoran lo que hoy tienen, quizás más de lo que esperaban, pero no están satisfechos. Hay una muletilla que se hizo muy famosa últimamente: "grupo humano". Nosotros creemos (y Bilardo también) que los "grupos humanos" aparecen cuando el triunfo los sustenta.

Pero aquí están tratando de que ese grupo humano tenga vigencia también en la derrota. Estudiantes de la Plata no tiene camarillas, no tiene estrellas que pesen y manden más que otras. Son jóvenes que han aprendido muy bien la lección de que lo más importante es ser equipo. Afuera y adentro de la cancha.

EL FUTBOL

Allí en ese tema. se discute. Pero no se discute lo que se plantea o el tipo de fútbol que deben jugar. De ese están totalmente convencidos que es lo mejor, sino la forma en que cada uno lo hace o lo hizo. Todos han comprendido la necesidad de polemizar, la importancia que tiene la crítica a veces agria, desnuda. fría de un hecho, de una jugada, de un partido, de una actitud. Este grupo se evadió ya del problema superficial, van al fondo de todas y cada una de las cosas. Así reconocen su ausencia de gol, las limitaciones

Ahora le toca a Malbernat hacer de "carretilla". Pachamé, Ribaudo y Verón dispuestos a usar la comodidad del transporte. Bajo la lluvia, sorprendió a los porteños entrenándose en Palermo.

Al trabajo. Jorge Kistenmacher y Osvaldo Zubeldía dispuestos a dirigir el último entrenamiento para el partido con Gimnasia. Echecopar y Barale rumbo a los bosques también. Se entrenaron con optimismo.

que por distintas razones se han venido agudizando en su juego de ataque. Pero saben que no es problema exclusivo de sus teóricos atacantes. Saben que es problema de equipo. Como dijo no hace mucho Conigliaro: "El gol lo puedo hacer yo, Flores, Bedogni o cualquiera. Pero hacerlo nada más. Crearlo lo crea el equipo. El gol puede nacer en el área de Estudiantes... o en cualquier sector de la cancha". "No somos un equipo defensivo...", afirma Pachamé. Zubeldía lo refirma. Aguirre Suárez sólo mueve la cabeza asintiendo.

"Están aprendiendo a ser profesionales, integralmente profesionales. Se han dado cuenta que el fútbol necesita al hombre con la cabeza puesta en la responsabilidad de jugador... El fútbol argentino va en camino de eso, pero todavía falta. Estudiantes, estos jóvenes, lo han comprendido bien. Y se esfuerzan por lograrlo..." El profesor Kistenmacher dio una imagen.

Sí, nosotros también estamos convencidos. Estudiantes se hizo importante. Tiene un presente de triunfo. Pero mucho, mucho más importante es su futuro...

A Estudiantes no lo asusta el agua ni el barro, Están acostumbrados a trabajar con tiempo inclemente. Y así lo hicieron. Pachamé, Verón, Conigliaro, Manera, Bedogni. Malbernat y Echecopar.

La inexperiencia fue superada por la gran responsabilidad que demostró el plantel

https://argentoteca.blogspot.com

ESTADISTICA: SINTESIS DE LA 22ª FECHA

ZONA "B"

RIVER PLATE 1
ROSARIO CENTRAL 0

Field: Rosario Central.

CENTRAL: Andrada; Mesiano y Aínza; González, Griguol y Pascuttini; Gennoni, Palma, Poy, Bielli y Giribert.

RIVER: Gatti; Paira y Matosas; Sainz, Bayo y Guzmán; Cubilla, Sarnari, Daniel Onega, Solari y Más.

Goles en el segundo tiempo: 34' Cubilla. Recaudación: $ 5.604.834. Los mejores valores: Cubilla y González. Referee: Roberto P. Cruces, bien. Terceras: River 2, Central 1. Reservas: Central 1, River 1.

UNION 2 SAN LORENZO 2

Field: Unión.

UNION: Tremonti; Posenatto y Sauco; Gómez, Cocco y Santamaría; Ascensio, Fernández, Mansilla, Carotti y Nogara.

SAN LORENZO: Buttice; Magliolo y Páez; Gramari, Albrecht y Sconfianza; Doval, Rendo, González, Fischer y Tojo.

Goles en el primer tiempo: 45' Cocco. A los 12' fueron expulsados Sauco y Rendo por agredirse, y a los 44' Páez por juego recio. Goles en el segundo tiempo: 12' Mansilla; 24' Fischer; 26' González. Recaudación: pesos 1.406.980. Los mejores valores: Cocco y Fischer. Referee: Camilo Brusca. Reservas: San Lorenzo 1, Unión 0.

¡Y SIGUE LA INCOGNITA!

La inconclusa fecha del domingo abrió aún más dramatismo y emoción para las finales de este torneo metropolitano que se vive esta semana. Ríver, por de pronto, con su triunfo del domingo, quedó casi clasificado para el Nacional, pues perdería su sexto puesto sólo en caso que Gimnasia gane a Estudiantes por más de seis goles. Pero River, con su triunfo en Rosario, definió el primer y segundo puesto a favor de Platense e Independiente, es decir, que estos dos equipos, aunque pierdan con Bánfield o Ferro, respectivamente, ya están ubicados para disputar el título Metropolitano. San Lorenzo, con el empate en Santa Fe (Unión), aseguró su ubicación entre los seis primeros, sin mayor aspiración. Mientras que el problema ahora lo tiene Unión, pues está ubicado entre los tres últimos pero con un gol más a favor que Bánfield, el que debe jugar con Platense. De ese resultado se desprenderá si Bánfield o Unión disputarán el torneo de reclasificación con los de primera B. Otra alternativa de esta zona es la de Ferro Carril Oeste. El resultado del partido que jugará con Independiente incidirá, pues de perder Ferro con los "rojos" y ganarle Gimnasia a Estudiantes por un solo gol de diferencia, por ejemplo, entrarían en el sexteto privilegiado los de La Plata. Han de tenerse en cuenta para este caso los 25 goles a favor que ya tiene Gimnasia y los 21 con que cuenta Ferro, salvo el caso que Ferro llegara a perder, pero tras haber convertido muchos goles. Estas son las alternativas principales que puede ofrecer la zona "B", pues en la "A" valen las mismas posibilidades de que ya GOLES dio cuenta la semana pasada. En esta zona no se disputó ningún partido, pues todos se suspendieron por la lluvia, incluido el adelantado entre Huracán y Colón. A efectos de que se perciba el interés de este torneo, conviene observar en la tabla (zona "B") donde entre los punteros (Platense-Independiente) y el sexto puesto (Ríver) hay sólo tres puntos de diferencia. **Una semana de fútbol que sin duda será para alquilar plateas y tomar algunas pastillitas para el corazón.**

POSICIONES DE PRIMERA "A"

ZONA "A"

EQUIPOS	J.	G.	E.	P.	Ps.	Goles F.	Goles C.	Local G.	Local E.	Local P.	Visitante G.	Visitante E.	Visitante P.
RACING	21	10	8	3	28	29	15	4	4	2	6	4	1
ESTUDIANTES	21	10	7	4	27	21	15	7	3	0	3	4	4
VELEZ SARSFIELD	21	10	6	5	26	34	21	5	4	2	5	2	3
BOCA JUNIORS	21	7	10	4	24	27	20	3	7	0	4	3	4
LANUS	21	6	8	7	20	34	28	3	3	4	3	5	3
HURACAN	21	5	9	7	19	30	34	3	3	4	2	6	3
QUILMES	21	5	9	7	19	25	31	4	4	3	1	5	4
COLON	21	3	12	6	18	17	23	3	7	1	0	5	5
NEWELL'S OLD BOYS	21	5	7	9	17	22	25	5	3	3	0	4	6
ARGENTINOS JUNIORS	21	4	7	10	15	20	37	3	3	5	1	4	5
ATLANTA	21	3	8	10	14	22	33	3	5	2	0	3	8
ZONA "B"													
PLATENSE	21	12	2	7	26	37	27	8	1	1	4	1	6
INDEPENDIENTE	21	10	6	5	26	31	13	6	2	3	4	4	2
ROSARIO CENTRAL	22	9	8	5	26	24	22	6	3	2	3	5	3
SAN LORENZO	22	10	5	7	25	32	27	6	2	3	4	3	4
RIVER PLATE	22	9	5	8	23	31	23	5	2	4	4	3	4
F. C. OESTE	21	9	5	7	23	21	19	4	2	4	5	3	3
GIMNASIA Y ESGRIMA	21	8	5	8	21	25	29	5	3	3	3	2	5
UNION	22	5	10	7	20	21	25	2	6	3	3	4	4
BANFIELD	21	6	8	7	20	20	19	6	3	2	0	5	5
DEPORTIVO ESPAÑOL	21	5	6	10	16	19	34	1	3	6	4	3	4
CHACARITA JUNIORS	21	3	7	11	13	24	46	1	6	4	2	1	7

Equipo de San Lorenzo de Almagro que empató el domingo con Unión, tras ir perdiendo por 2 a 0 y jugando con dos hombres menos. Unión lo hacía con diez jugadores.

RESERVA

ZONA "A"

EQUIPOS	J.	G.	E.	P.	Gf.	Gc.	Pts.
BOCA JUNIORS	22	14	2	6	61	22	30
VELEZ SARSFIELD	22	13	3	6	50	30	29
ESTUDIANTES	22	12	3	7	44	38	27
RACING	22	9	7	6	38	33	25
NEWELL'S OLD BOYS	22	11	2	9	32	22	24
ATLANTA	21	10	3	8	38	42	23
HURACAN	21	7	7	7	32	37	21
QUILMES	20	6	8	6	26	24	20
COLON	21	3	9	9	25	39	15
LANUS	21	4	3	14	20	50	11
ARGENTINOS JUNIORS	21	3	4	14	24	55	10
ZONA "B"							
UNION	21	12	4	5	34	25	28
SAN LORENZO	22	11	5	6	37	26	27
GIMNASIA Y ESGRIMA	22	11	4	7	39	27	26
BANFIELD	21	10	5	6	40	39	25
INDEPENDIENTE	22	9	4	9	36	34	22
ROSARIO CENTRAL	21	8	5	8	41	29	21
F. C. OESTE	21	7	7	7	29	29	21
RIVER PLATE	22	7	5	10	29	35	19
CHACARITA JUNIORS	21	6	6	9	27	40	18
PLATENSE	20	6	5	9	25	27	17
DEPORTIVO ESPAÑOL	20	2	5	10	16	40	9

TERCERA

ZONA "A"

EQUIPOS	J.	G.	E.	P.	Gf.	Gc.	Pts.
VELEZ SARSFIELD	20	13	2	5	46	28	28
ESTUDIANTES	19	13	1	5	44	26	27
HURACAN	19	13	1	5	43	29	27
RACING	20	10	5	5	31	23	25
NEWELL'S OLD BOYS	18	10	4	4	27	19	24
BOCA JUNIORS	17	7	2	8	34	35	16
LANUS	19	4	6	9	36	44	14
QUILMES	19	5	4	10	24	36	14
ATLANTA	20	3	4	13	25	47	10
ARGENTINOS JUNIORS	20	2	5	13	19	45	9
ZONA "B"							
RIVER PLATE	20	14	2	4	48	17	30
SAN LORENZO	20	11	4	5	37	28	26
ROSARIO CENTRAL	19	10	3	6	29	20	23
F. C. OESTE	20	10	3	7	37	30	23
INDEPENDIENTE	18	7	5	6	32	25	19
GIMNASIA Y ESGRIMA	18	7	4	7	36	26	18
BANFIELD	17	7	2	8	22	26	16
CHACARITA JUNIORS	17	4	5	8	23	29	13
PLATENSE	18	3	5	10	20	42	11
DEPORTIVO ESPAÑOL	18	0	3	15	12	50	3

RESULTADOS

TERCERA

ZONA A

Atlanta 1, Quilmes 2
Rácing 1, Vélez Sársfield 3
Lanús 2, Argentinos Juniors 2

ZONA B

Platense 2, Bánfield 2
Deportivo Español 1, Chacarita 1
Rosario Central 1, River Plate 2
Ferro Carril Oeste 3, Independiente 0

INTERZONAL

Gimnasia 0, Estudiantes 3

RESERVA

ZONA A

Rácing 1, Vélez 0
Boca (ganó puntos), N. O. Boys (perdió p.)

ZONA B

Rosario Central 1, River Plate 1
Ferro Carril Oeste 0, Independiente 2
Unión 0, San Lorenzo 1

INTERZONAL

Estudiantes 2, Gimnasia 1

https://argentoteca.blogspot.com

CARDENAS LUCHA CONTRA LA RODILLA Y EL RELOJ

Calor para una rodilla que no ha sido tan rebelde para Juan Carlos Cárdenas y para un Racing que quiere ser campeón de América, y lo necesita. El 25 es muy factible que juegue.

Difícil para el 15: Más fácil para el desquite

Juan Carlos Cárdenas está librando una dramática carrera contra su rodilla y el reloj. La rodilla, con su problema de ligamentos. El reloj, marcando inexorablemente que la fecha para los partidos contra Nacional se acerca. De todas maneras, el acuerdo entre las entidades —jugar los encuentros el 15 y el 25 del corriente— hace más factible la presencia del "Chango", tan importante para la "Academia", en la final de la Copa Libertadores de América.

Colabora activamente en la carrera el doctor Venturino, que confía mucho en la recuperación: "Ya les dije que la evolución ha sido más rápida de lo que realmente esperábamos. Estamos haciéndole onda corta y calor. Además, masajes en la cama para que el músculo no pierda fuerza. No sé si para el 15..., pero estoy casi seguro que el 25 estará en condiciones de lucir su casaca".

Todo esto cuando, ante las primeras versiones sobre los días a jugarse, descartaban a Cárdenas para la Copa, es por demás alentador. Más aún si, como sabemos, podemos asegurar que el próximo viernes Cárdenas se entrenará con el resto del plantel profesional. En esa oportunidad, pensamos, se tendrá una idea mucho más precisa sobre las posibilidades de su presencia en partidos tan importantes para el equipo argentino. Todo hace pensar que en el Centenario, escenario del desquite, Cárdenas —de los dos cotejos es el más difícil por ser visitantes— estará junto al resto "luchando" por recuperar para nuestro país la Copa, que por dos años luciera en sus vitrinas Independiente. El mismo "crack", cumpliendo al pie de la letra todas las indicaciones del doctor Venturino y su optimismo, ayudarán a lograrlo: "Quiero jugar..., por eso no me importa ningún sacrificio..."

ACOSTA: "ALBAÑIL" PARA LA SELECCION

Uno de los "albañiles" de Lanús, el goleador Acosta, quiere seguir construyendo en la selección argentina: "En este país logré hacerme un nombre y forjarme una posición, y, si algún día me necesitan, no puedo menos que devolverle con lo que sé, jugando, todas las satisfacciones que me han brindado". Así, espontáneamente, le contestó Acosta a un emisario del club Olimpia, de Paraguay, al serle ofrecido un excepcional contrato para retornar a su patria.

Pero esto, que podría considerarse un mero juego de palabras con el objetivo de ganarse una posición, tiene como consecuencia inmediata una determinación del jugador: nacionalizarse argentino. De esta manera, con la libreta en su poder, estará en condiciones de integrar, en cualquier momento, una selección nacional.

Sin lugar a dudas, lo hecho por Acosta es un ejemplo de agradecimiento, digno del mayor de los elogios. Los mismos representantes del Olimpia se volvieron asombrados por sus palabras, que fueron terminantes, definitivas, en cuanto a su posible regreso al Paraguay: "Por ningún contrato, por más ventajoso que fuera, cambiaría de actitud. Iría gustoso a cualquier otra entidad argentina..., como gustoso me quedaría en Lanús. Pero 'albañil', por repetir uno de los apodos que me han puesto, quiero serlo algún día en la selección argentina. Si ese día no llega, porque hay otros elementos más capaces que yo para merecer el puesto, tendré la satisfacción de haber hecho lo posible por devolverle, modestamente a este país, lo mucho que todos me han brindado sin pedirme nunca nada". Muy pronto, pues, habrá un argentino naturalizado más...

NO ACEPTO FABULOSA OFERTA DEL PARAGUAY

https://argentoteca.blogspot.com

DEPORTES de aquí y

EL DESCANSO DE CORSO

MARIA Corso, gran jugador y crack del fútbol italiano, ha decidido pasar sus vacaciones en las playas del Adriático. Aquí lo vemos junto a su novia. Han sido muchos los jugadores que se trasladaron a zonas balnearias para vivir un tiempo lejos del fútbol. Por ejemplo, Bertini, Tumburus, etc. Todos ellos prefirieron el Adriático.

Y es posible que desde esas playas hayan podido escapar al problema de sus posibles transferencias. Ahora ya viven más tranquilos porque en Italia ya se cerró el libro de pases. Entonces, el descanso no podrá ser interrumpido con llamadas urgentes.

LA PRIMERA FECHA DEL TORNEO ESPAÑOL

EL campeonato de España comenzará al próximo 10 de setiembre. Ya se conoce el fixture. El torneo finalizará el 5 de mayo y la primera rueda, el 7 de enero. El clásico madrileño, Real Madrid - Atlético Madrid, se jugará en la sexta fecha (29 de octubre) y el clásico catalán, Barcelona-Español, en la segunda (17 de setiembre).

La primera fecha del campeonato consta de los siguientes partidos: Las Palmas-Málaga; Real Sociedad-Pontevedra; R. C. D. Español-Elche; Atlético Madrid-Sabadell; Valencia-Real Betis; Sevilla-Real Madrid; Atlético Bilbao-Córdoba y Real Zaragoza-Barcelona. Los españoles ya se preparan para su primer gran fiesta...

Atlético Madrid-Las Palmas

Madrid después de una actuación

EL TRANQUILO MADINABEYTIA

"SOY hombre tranquilo y eso me favorece en los tres palos".

La expresión corresponde a nuestro conocido Edgardo Mario Madinabeytia, quien hace algunos días declaró cosas muy importantes, en el momento que dejaba el Atlético de que se prolongó durante nueve años. En otro orden de cosas y en momentos en que el presidente del Betis comenzó a mostrar interés por sus servicios, Madinabeytia dijo: "Jugaré una temporada más. Al menos, así pienso en este momento. Puede ser que prolongue dicho ciclo. El Betis es buen equipo. Acaba de ascender a primera y creo que tendrá un desempeño muy bueno en el certamen".

¿SE REALIZARA LA PELEA FUJI - LOCCHE?

CONTINUAN las tratativas para la realización del combate entre el campeón del mundo welter juniors, Paul Fuji, contra Nicolino Locche. Hay interés en concretarla. Sea en Buenos Aires o en Tokio. Pero el gran deseo es que el combate se realice por la corona mundial de la categoría.

Aquí brindamos una nota gráfica del campeón del mundo. Gran físico para la división en que milita. Además, tiene características de noqueador. ¿Se llevará a cabo ese combate? Por el momento hay conversaciones. Pero aún no se concretó. Locche declaró: "Si no me dan la oportunidad de pelear por el título, dejo el boxeo...". ¿Será definitiva dicha expresión?...

HERRERA NO ESTA DESILUSIONADO

ES sabido que el Inter gastó una suma millonaria para contratación de nuevos cracks. Helenio Herrera había deseado lograr las transferencias de Riva y Bertini. No pudo ser. No obstante, el técnico ha manifestado que no se encuentra desilusionado por tal causa.

Inter jugará tácticamente con algunas variantes. Al menos en las posiciones de algunos jugadores. Así, se comentó en Italia que Luis Suárez pasaría a ocupar el puesto de libero defensivo (ex posición de Picchi). Este hecho no ha llamado la atención en Milán. Porque la capacidad de Luis Suárez lo acredita para poner en su nuevo puesto todo el peso de su personalidad.

https://argentoteca.blogspot.com

y del mundo

FUTBOL FAMILIAR EN ALEMANIA...

DOS familias alemanas se enfrentarán en un partido de fútbol a disputarse en el estadio de F. C. Bocholt ante 10.000 espectadores, quienes no tendrán que pagar entrada para presenciar el espectáculo. Son las familias Südholt (diez hijos y cuatro hijas) y la Volmering (nueve hijos y cinco hijas).

Ocurrió que los Volmering no cuentan con el número necesario de varones como para completar su equipo. Entonces se dispuso que el arco sea defendido por Hildegard, hija, de 18 años. Como rasgo interesante puede destacarse el interés de una familia de Baviera la cual desea enfrentar al ganador del match. Los Südholt serán llevados al campo de juego en uno de los ómnibus del segundo programa de televisión alemana.

UNA VUELTA CON ACCIDENTES...

TODOS conocen los sucesos que terminaron con la muerte por insolación del ciclista inglés Simpson, durante el desarrollo de la Vuelta de Francia.

Aquí, la nota gráfica ilustra el momento en que Christian Raymond es atendido por el Servicio Sanitario después de sufrir el accidente, en el cual sufrió la fractura de su clavícula. La vuelta de Francia es una de las pruebas ciclísticas más importantes del continente europeo. Pero la última estuvo rodeada de sucesos como éstos. Por eso, decimos, fue una vuelta con accidentes.

¿EL SUCESOR DE CLAY?

LA foto fue tomada momentos después de su triunfo sobre George Chuvalo. Joe Frazier pudo concretar la hazaña que se le negó al mismo Cassius Clay: venció antes del límite (nocaut técnico en el 4º round) al campeón canadiense.

Joe Frazier, que derrotara a Oscar Bonavena después de caer en dos oportunidades, ha sido calificado como el valor de mayor importancia boxística de la actualidad entre los pesos pesados.

Como aficionado ya había conquistado muchos triunfos: fue campeón olímpico en Tokio. Como profesinal, está muy cerca del título mundial.

UWE SEELER A UNA GALERIA ARTISTICA

UWE Seeler estará en la galería de los prominentes. Su figura podrá ser admirada en el Panóptico de la Reeperbahn, en Hamburgo. Será el primer futbolista alemán que tendrá el honor de figurar junto al ex campeón alemán Max Schmeling.

La cabeza de Seeler ha sido modelada por la escultora Woebke-Nagel y podrá ser admirada por espacio de cuatro meses aún, fuera de las canchas de fútbol. El ídolo del fútbol alemán ya tiene su estatua. En la nota gráfica observamos uno de los momentos de trabajo a cargo de la escultora. La cabeza de Uwe Seeler es el acontecimiento del momento.

LOS TROFEOS DE DI STEFANO

SU vida estuvo rodeada de éxitos. River, Millonarios de Colombia y Real Madrid conocieron la validez de toda su capacidad. Ahora, alejado de la práctica activa como futbolista, Alfredo Di Stéfano está rodeado de sus recuerdos. Aquí lo vemos con todos los trofeos conquistados. Ahora, que su actividad se desarrolla en el ámbito de la dirección técnica, Alfredo Di Stéfano tiene el halago de poder recordar toda su carrera de jugador, a través de plaquetas, copas, medallas y toda una amplia serie de elementos conquistados durante una vida dedicada al deporte.

SOLO PARA PARTIDOS ENTRE UNIVERSITARIOS

SIEMPRE fue aficionada al fútbol. Tiene 22 años, vive en Bello Horizonte y decidió dedicarse al arbitraje. Aquí la vemos mientras controla una acción del partido entre elementos del equipo de Minas Gerais.

Lela tiene intención de continuar perfeccionándose en el referato. Y, a tal efecto, continuará estudiando. Obtendrá su diploma en el próximo mes de agosto. Y espera, fundamentalmente, ocuparse más plenamente al arbitraje del fútbol. Es su gran interés... Pero hay que consignar que la FIFA determinó que las mujeres sólo podrán dirigir partidos entre universitarios.

https://argentoteca.blogspot.com

Estrictamente RESERVADO

Por X-13

EN HURACAN ESTAN "PASADOS"

—¡Lindo problema se generó entre Argentinos Juniors y Huracán a raíz de la deuda que el "Globito" tiene con los de La Paternal por el saldo de la transferencia del half Diez...

—Bueno. Eso es cuestión del Tribunal. X-13 no se mete en estas cosas tan feas, que tanto mal le hacen al fútbol. Pero puede decir otra cosa del popular instituto del Parque de los Patricios...

—¿De qué se trata?...

—Hace al plantel que dirige Emilio Baldonedo. Plantel que está "pasado"...

—¿De entrenamiento?...

—¡No!... En el cobro de sueldos. Como que casi todos han cobrado a cuenta. Como Loayza, por ejemplo, que cobró hasta diciembre, además de los cuatro millones percibidos en concepto de prima, ya que llegó con pase libre...

—Ahora sería bueno que se "pasen" jugando... ¿O no?...

LOS HERMANOS SEAN UNIDOS

—Me han dicho que el "Pato" Pastoriza tuvo un éxito rotundo en su pedido de ayuda destinado a Biagioli, el que fuera gran zaguero de Rosario Central y que ahora está postrado en el hospital Alvear.

—¿Acaso alguien puede negarse al reclamo de un muchacho tan cordial como es Pastoriza, animado por una causa tan noble como lo animaba?

—Es cierto. Todo esto reconforta. Como reconforta un gesto de los muchachos de Boca Juniors que hicieron cierto aquello de "los hermanos sean unidos", ante el colega en desgracia.

—¿Adhesión espiritual?

—Y de la otra. Como que juntaron casi 80 mil pesos para Biagioli...

BANDERILLAS PARA EL "TORO"

—Verdadera conmoción causó el jueves último, en el Santa Lucía, la presencia del "Toro" Raffo, quien lucía un ojo emparchado y era acompañado por el doctor Venturino...

—Me intriga. ¿Qué le había pasado al goleador de la Libertadores y "ainda mais"?

—Consecuencias de los éxitos...

—Si no lo aclara mejor...

—Muy sencillo. La "barra" de Rácing celebró con una comida sus últimos éxitos... Y al "Toro" le pusieron banderillas...

—¿En un ojo?

—Exactamente. Porque los panes volaban —pese al precio a que está el vital producto—, y uno de ellos, ¡zas!, intentó meterse de rondón —o de rondín, para estar más en materia— en el ojo de Raffo...

—Bueno, menos celebraciones para el futuro, que Nacional y a lo mejor el Celtic aguardan en el futuro de la "Academia"...

DONDE SE EXPLICA LA RAZON DE UNA MULTA

—Nada menos que de cien mil pesos fue la multa que la comisión directiva de River Plate aplicó a Juan Carlos Lallana. ¿Fue grande el "despiste" del rosarino como para merecer esa muy onerosa sanción?...

—X-13 sabe todo. Y le va a aclarar bien lo sucedido...

—Conviene que lo haga porque la gente conjetura. Y no siempre está bien encaminada en sus apreciaciones...

—Vamos a los hechos. Don José D'Amico, cuando multa a un jugador, lo hace de manera que todo queda entre los dos. El técnico y el sancionado. Oportunamente, el importe de las multas se emplea para pagar asados, comprar regalos o ayudando a alguna obra de bien...

—¡Qué asado comerán con las cien fragatas!...

—No se apresure. D'Amico había sancionado a Lallana, pero se encontró con que el muchacho no apareció en River por tres días. Entonces elevó el informe a la comisión y así nació la sanción...

—¿Y Lallana?...

—Había estado en Santa Fe por la muerte de un familiar, no pudo hablar por teléfono con la gente de River y se olvidó o se le pasó por alto enviar un telegrama comunicando lo ocurrido...

DON PEDRO PUDO HABER DICHO "SI"...

—No causé muy buena impresión por Boedo la negativa de Dellacha a hacerse cargo de la dirección técnica de San Lorenzo, negativa que don Pedro del Area adoptó tras las "bellezas" que del panorama que le aguardaba en el "Ciclón" le habían pintado los mismos dirigentes de la casa...

—Entiendo. Al comando azulgrana no le causó mucha gracia que Dellacha reviese su decisión de dirigir técnicamente al equipo...

—No. Aquí se anticipó, chingando el enfoque del problema...

—¿Y quiénes son los que han quedado malquistados?

—Los jugadores. Puede decirse que el plantel sanlorencista, en su mayoría, estima que don Pedro del Area debió hacer oídos sordos a la singular "propaganda" que hicieron los dirigentes y afrontar la responsabilidad de trabajar en San Lorenzo. Y enderezar al plantel si es que en el mismo existen las desviaciones que le pintaron a Dellacha. Porque entienden que una persona capaz y de mano enérgica soluciona cualquier problema...

¿INICIA EL "NENE" UN ADIOS INTERNACIONAL?

—Mañana parte rumbo a México José Francisco "Nene" Sanfilippo...

—"Tito" para los suyos...

—Usted lo ha dicho. Se va el muchacho —pese a sus 31 años, para X-13 será siempre el pibe alborotador que arrancó desde la loma de Sacarello, sacándole tajadas a la fama desde las inferiores "santas" con su excepcional visión y oportunismo para el gol—, se va Tito, decimos, para jugar dos años en México.

—¿Y luego?

—Me animaría a decir que Sanfilippo —a quien no le fue muy bien en sus negocios, porque no sólo Pelé tiene a su gordo Pepe—, culminará su campaña jugando, tras su compromiso en tierra azteca, en Colombia, Perú y Chile.

—¿Un adiós internacional, entonces?

—Ni más ni menos. Acompañado por su familia, que se unirá a él dentro de dos meses en la capital mexicana, Sanfilippo recibirá de todos los públicos el aplauso que rubricara por toda América su trayectoria triunfal.

UN CONSUELO PARA BERTOLOTTI

—¡Qué psicosis de desconfianza y de insólitos temores acompañaron a las jornadas decisivas del Metropolitano!...

—La verdad es que se cocieron habas de todas las dimensiones...

—Pregúntele a Bertolotti, a Santiago y a otra gente de Quilmes, jaqueados por todos lados. Pero dentro del triste panorama, tuvo el joven zaguero un consuelo...

—Algo es algo. Ahora pregunto, ¿quién lo consoló?...

—Todo el plantel quilmeño, en emotiva muestra de solidaridad. Y la comisión directiva en pleno, como así también el cuerpo técnico. Ahí encontró Bertolotti el apoyo que Rogel, por ejemplo, no logró en Gimnasia...

INSOLITO: ¡ESQUIVARON EL CALOR PARTIDARIO!

—Con Rosario Central pasó algo que pocas veces se registra en el fútbol...

—¿Qué ocurrió con el club que aspira a lograr este año su asociado Nº 100.000?

—Que ha causado tanta sensación su campaña, que en los días previos al partido con River Plate sus hombres se vieron acosados por hinchas fervorosos en la calle, en el club y en el estadio...

—¿Y entonces?

—Que optaron por entrenarse en el club Mitre, en la vecina localidad de Pérez, pagos del inolvidable colorado Fogel...

—¡Vaya con el entusiasmo partidario! Claro que a veces conviene evitarlo.

UNA CARRERA CONTRA EL TIEMPO

—Con una salva de aplausos fue recibido en una mañana de la pasada semana el "Chango" Cárdenas, cuando se llegó hasta el adiestramiento de Rácing para saludar a sus compañeros...

—¿Qué dice el goleador herido?...

—El gran muchacho, con el mayor optimismo, está corriendo una carrera contra el tiempo...

—¿Se refiere a su lesión?...

—Exactamente. Las fechas para la disputa de los partidos con Nacional han abierto la posibilidad de la actuación del santiagueño. Por lo menos para el segundo partido. De ahí la atención que se le brinda a la rodilla golpeada y que mañana el "Chango" someterá a la primera prueba seria...

—Dramática carrera contra el tiempo, pues...

—¡Y ojalá la gane el "Chango" pudiendo estar presente el 15 o el 25 frente al once tricolor uruguayo!

https://argentoteca.blogspot.com

...para decirle al mundo, ése es el grande!
("Nido de Cóndores" - Olegario V. Andrade)

y para decirlo a nuestra manera, editamos una

LAMINA GIGANTE, A TODO COLOR, EN

revista ANTEOJITO extra

dedicada al Gral. San Martín

Hay muchas formas de decirlo y de enseñarlo. En Revista Anteojito lo hacemos aplicando la mejor fórmula: la del amor. Amor a los niños, amor a la Patria, a la Historia, a lo nuestro. Por eso en ANTEOJITO EXTRA revivimos las campañas, la vida y proezas del Libertador, agregando esta lámina digna de adornar cualquier pared escolar. Para que nuestros hijos aprendan a querer al Padre de la Patria.

APARECE EL JUEVES 3

ANTEOJITO LA REVISTA INFANTIL MAS COMPLETA

K 224

https://argentoteca.blogspot.com

Giribert, Poy, Pignani y Palma, cuatro valores de las inferiores que se han transformado en grandes valores del equipo. Poy y Palma, junto con Pascuttini, son los más codiciados por los equipos porteños.

Los auriazules no venden...

Pero la posición de Central es definitiva. No vende. No transferirá a ninguno de sus valores jóvenes importantes. Además hay otro hombre que interesa a Racing: Bielli. Tampoco Central venderá al "Bocha", que por fin ha retomado el nivel de rendimiento que él puede alcanzar, transformándose en una figura importantísima, vital para el equipo que Miguel Ignomiriello, con la colaboración del profesor Cancela, ha revitalizado futbolística, anímica y físicamente.

El instituto del barrio de Arroyito no quiere desprenderse de los jóvenes surgidos de sus inferiores, y en esas inferiores se están haciendo las cosas muy bien, trabajando al ritmo que Ignomiriello sabe lograr (ejemplo Estudiantes de La Plata).

En una palabra, Rosario Central no figura en la lista de los grandes, pero quiere serlo y ya lo es. Por todo lo que significa. Y en el terreno del fútbol la política es una sola: no dilapidar lo conseguido hasta el momento; al contrario, si es posible, con mesura y sumo cuidado, reforzar ese conjunto que puede darles enormes satisfacciones a los miles de hinchas que tiene Rosario Central.

Un Rosario Central que sigue el camino trazado por su presidente, en lo social y en lo deportivo. El futuro es esplendente.

ROSARIO CENTRAL ASPIRA A SER UN "GRANDE" EN SERIO

José Aurelio Pascuttini

CIUDAD Deportiva en marcha. Récord de socios en el fútbol argentino, finanzas que comienzan a ver la luz con entradas cuantiosas, un equipo que es sensación del torneo. y lo que es más importante, un futuro que nadie puede prever en sus alcances. Un futuro enorme, maravillosamente límpido, encaminado en un proceso muy bien estructurado, con etapas que se van cumpliendo inexorablemente.

Rosario Central no quiere ser grande. Ya es grande. Por gravitación propia, por la inmensa trascendencia que ha logrado con su evolución. No estaríamos muy lejos si afirmáramos que en estos momentos es quizá el instituto más importante de nuestro país, o por lo menos está en igualdad de condiciones con los más importantes.

Cuando el Sr. Boerio asumió el mandato, muchos fueron sus proyectos, deportivos y sociales, pero a medida que pasaba el tiempo muchas fueron las frustraciones y los pequeños fracasos.

Primero, y principalmente, el equipo de fútbol. A él se habían incorporado grandes figuras, se pretendía una colocación acorde con la proyección de Rosario Central. Pero las cosas no marcharon. Ese mismo fracaso del equipo incidió, en pequeña medida, para que las grandes obras no tuvieran el ritmo acelerado que se les quería dar.

Pero ahora todo es distinto. La Ciudad Deportiva es algo que está a punto de concretarse, el equipo ha logrado por fin el nivel de rendimiento que los centralistas todos esperaban.

Como reflejo de esa campaña excepcional han surgido de inmediato los interesados en llevarse de Central figuras jóvenes, con excepcional futuro. Tres nombres principalmente preocupan a muchos clubes de la Capital. Las tres "P": Pascuttini, Palma y Poy.

Las tres "P" seguirán firmes en Arroyito

Ricardo Ramón Palma

https://argentoteca.blogspot.com

CORREO deportivo

NORBERTO POLIANDA. — José Enrique Diez, el Nº 4 de Huracán, es el mismo que actuara antes en Argentinos Juniors. Nació el 21 de abril de 1942 en Carlos Casares, provincia de Buenos Aires. Comenzó en La Paternal.

ALBERTO OTERO. — Efectivamente: Arsenio Erico logró convertir cuatro goles en un solo tiempo. Fue en 1940, frente a Estudiantes de La Plata. A los 38' del primer tiempo derrotó por cuarta vez a Ogando.

NESTOR PRIOLI. — Desde la implantación del profesionalismo en nuestro fútbol, en el año 1931, River Plate es el equipo más goleador entre los denominados grandes. Tomando en cuenta la penúltima fecha del Metropolitano, ha señalado 2.524, contra 2.377 de San Lorenzo y 2.363 de Rácing.

PEDRO LIMA. — Oscar Alejo Clariá, ahora en el Colo-Colo, nació el 17 de julio de 1933 en Paraná, Entre Ríos. Ingresó a Atlanta en 1956.

LUISA CABRERA. — Riasutto se llama Carlos, es porteño, tiene 21 años, es soltero, proviene de las inferiores, mide 1,80 y su peso ideal es de 75 kilos. Cárdenas es santiagueño, también soltero y de 21 años; comenzó su carrera en el Club Unión de su provincia natal. Mide 1,70 y su peso ideal oscila entre los 70 y 72 kilos.

NESTOR DIAN. — Manfredini se llama Pedro Waldemar. No vino a Buenos Aires con el pase en blanco. Si Rácing, el que más posibilidades tiene de llevárselo, lo quiere, deberá pagar alrededor de $ 7.500.000.

OSCAR NOGUERA. — En el tiro libre indirecto deben tocar la pelota dos jugadores para que el gol, de producirse, tenga validez. Si el remate va al arco y el arquero la deja pasar, no es gol. Si la toca y entra sí.

MARIO ALVIRA. — Cantú, el Nº 6 de Huracán, se llama Edgardo Luis. Nació el 21 de febrero de 1947. Se inició en la novena división de Huracán en el año 1960, recorriendo todas las disiviones.

ADRIAN LEDOS. — Sagnera, el jugador de Deportivo Español, se llama Juan José. Ingresó al fútbol profesional en 1957, jugando en Nueva Chicago. Luego de un año de suspensión ingresó a Huracán en 1958. El Español le compró su pase al "globito" más tarde.

PEDRO DODERO. — Omar José Diéguez no es santiagueño, sino porteño. Nació el 20 de junio de 1943. Es soltero, aunque piensa casarse para fin de año. Comenzó a jugar, en 1957, en la quinta de Huracán.

TEODORO MANTAS. — Silvio Marzolini nació el 4 de octubre de 1940 en la Capital Federal. Comenzó a jugar en Flecha de Oro, club de barrio. A Ferro ingresó, por primera vez, en 1955. Después estuvo dos años en Sportivo Italiano y en 1959 lo volvieron a llamar. En 1960 pasó a Boca Juniors.

PASCUAL CICALLI. — Los dos jugadores que están, por lo menos por ahora, con mayores posibilidades de ingresar a Boca, de Atlanta, son Kairuz y Raimondo. Ambos fueron comprados por los "bohemios" a comienzos de esta temporada. Kairuz, a Central Córdoba de Tucumán, y Raimondo, a Rosario Central. Invirtieron $ 4.500.000.- y recibirán $ 30.000.000.

GUMERSINDO LODERO. — Manuel José Giúdice, ahora actuando como DT en Lima, nació en Córdoba el 10 de diciembre de 1917. Jugó al fútbol en Nacional y Juniors de esa provincia y pasó luego a Huracán. Después a River, Platense y finalmente viajó a Colombia, donde jugó varios años.

ALACRAN SIXTO. — Juan José Rodríguez nació el 1º de enero de 1937 en Entre Ríos. A Boca, ingresó en la sexta, lo llevó Gandulla, en 1954.

SOSA MARELLO. — Rácing, para la campaña de 1967, invirtió $ 27 millones en la compra de jugadores: Joao Cardozo, $ 12 millones; Norberto Raffo, $ 8 millones; Antonio Spilinga, $ 5 millones, y Antonio Manilo, $ 2 millones.

JORGE Y ADRIAN. — Daniel Willington se inició en Talleres de Córdoba. Jugó en la reserva y primera. A Vélez, pasó en 1962. Tiene dos hijos: Walter Daniel, de 3 años, y Elizabeth Mónica, de cuatro.

JULIO GARAY. — Osvaldo Alberto Sosa fue siempre delantero. Nació el 26 de enero de 1945. Con los $ 5.000.000 que Argentinos Juniors pagó su pase, se iniciaron las obras de la nueva sede social de Almagro, ubicada en la calle Medrano, entre Corrientes y Sarmiento, en plena construcción.

PATRICIO DINERS. — Carlos Bulla todavía es jugador de Rosario Central. Fue cedido a Platense, por $ 1.500.000, pero en calidad de préstamo. En el plantel profesional de Rosario Central no hay ningún jugador porteño.

CARLOS TORRES. — San Lorenzo de Almagro no había terminado de pagar el pase del puntero Chaldú y lo devolvió a Bánfield por Somma.

LUCIANO VARGAS. — Atlanta no tiene en su plantel profesional ningún jugador extranjero. Juan de la Cruz Kairuz es tucumano.

GRATIS pida este libro

estudie con estos MATERIALES

Estudie un curso y recibirá los materiales prácticos para aprender mejor. Envíenos HOY MISMO su nombre y dirección y recibirá GRATIS nuestro libro GUIA de ENSEÑANZA de 68 páginas, ampliamente ilustradas y con detalles y programas de los cursos que enseñamos por correo desde el año 1923.

CURSOS QUE ENSEÑAMOS (POR CORREO)

Mecánico de Autos
Técnico Mecánico
Técnico Tornero
Motores Diesel
Técnico Electricista
Técnico en Radio
Técnico en Televisión
Técnico en Transistores
Técnico en Petróleo
Dibujo Mecánico
Tenedor de Libros
... y 45 cursos más

OBSEQUIOS
1) Diccionario Castellano
2) Certificado de Inscripción
3) Banderín de Estudiante

cursos con entrega de MATERIALES

ESCUELAS LATINO-AMERICANAS
AVDA. BOYACA 932 BUENOS AIRES

ENSEÑANZA POR CORREO

envíe el cupón hoy mismo

Sírvase enviarme GRATIS el libro "GUIA DE ENSEÑANZA"

Nombre
Domicilio
Localidad
Curso que le interesa

https://argentoteca.blogspot.com

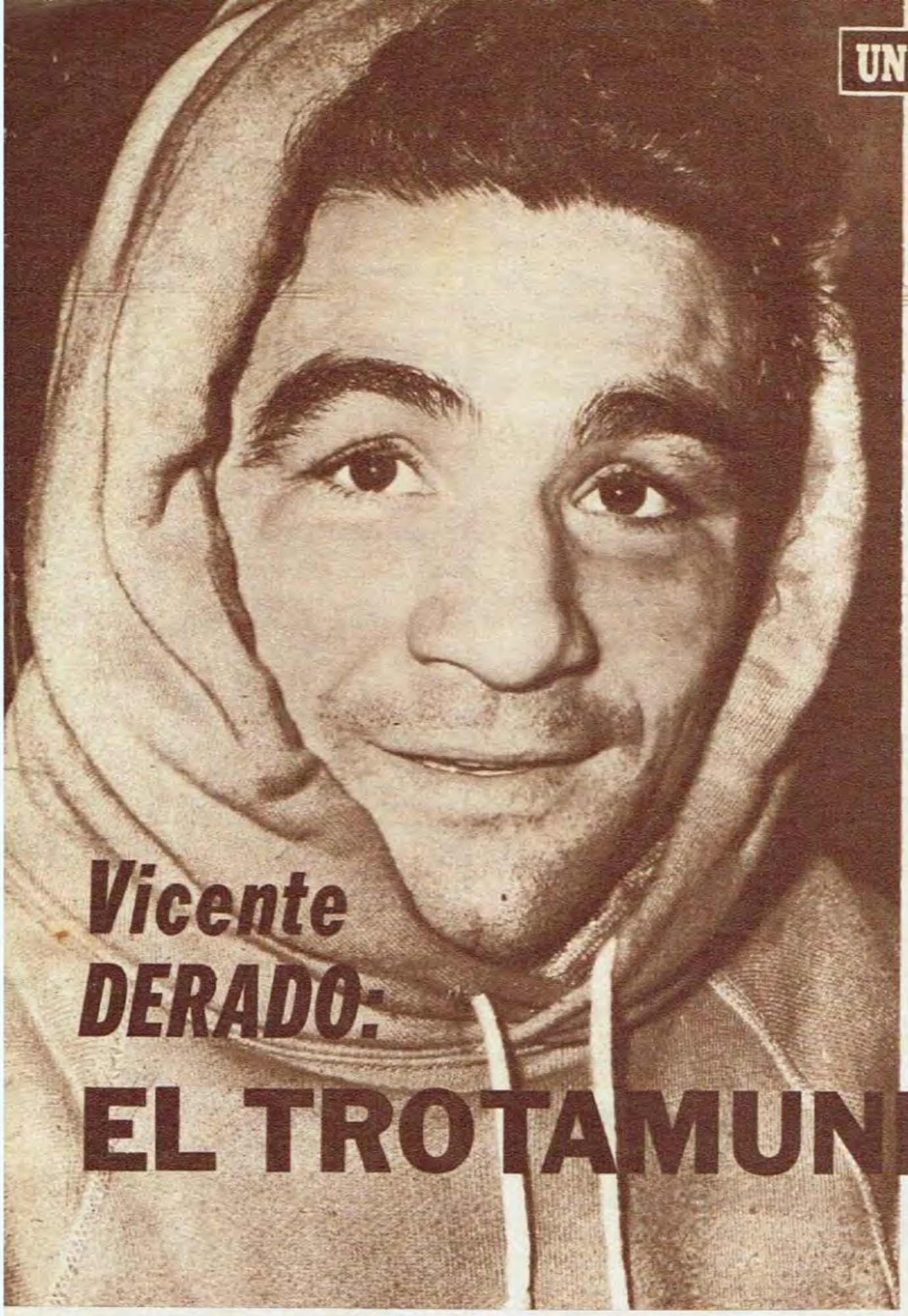

Vicente DERADO:

EL TROTAMUNDOS QUE NO SE RESIGNA

Terminó la sesión de footing. Vicente Derado ya esta en la quinta, junto a José Manuel Moreno y su actual director técnico, Carlos Irusta (hermano del cantor Agustín Irusta). Después, el descanso.

LO encontramos enfundado en un buzo con capuchón, mientras cumplía su sesión de footing, por uno de los caminos adyacentes a la ruta 200, que llega hasta Navarro.

Lo acompañaban José Manuel Moreno y su actual director técnico, don Carlos Irusta. La oscuridad de Merlo no impedía descubrir la aceleración de su marcha, la rapidez de sus movimientos, la momentánea ruptura del trote que se convertía bruscamente en pique, en carrera desenfrenada.

Vicente Derado no hablaba. Sólo cumplía con el trámite rutinario de su entrenamiento, cual si fuera el orfebre de su propio cuerpo, de su propio estado. Se había levantado a las seis de la mañana para entrar en la disciplina del footing, a las siete en punto. "Salimos a esa hora para evitar la humedad y el frío cortante", nos había confiado don Carlos Irusta.

La traspiración había dejado de correr por su cara a manera de rocío. Eran las 8 de la mañana. Vicente Derado buscó refugio en el interior de la quinta del Charro Moreno, pidió un mate y habló:

—Me cansé de caminar por el mundo. He triunfado. Pero ahora quiero ser campeón argentino de mi categoría...

No habló de Carlos Cañete, actual campeón y rival suyo. Sólo expresó su deseo, acompañando las palabras por el gesto serio y duro del hombre no complicado en ocupaciones de publicista. Vicente Derado es la imagen de la seriedad. Durante las tardes recorre el gimnasio del Luna Park, enfundado en ropa de entrenamiento, y no se escucha su voz en ningún momento. Todo es silencio en este Vicente Derado. Así, no sorprende verlo en sus sesiones de bolsa, punching, sombra, gimnasia y todo el resto del trabajo de gimnasio, sin emitir un solo juicio, sin afianzar su mano contra la de ninguna persona, sin sonreír por imperio del contagioso ambiente.

La imagen es distinta. Vicente Derado aclara su verdad: "No anticipo resultados, no me interesa sonreír por sonreír, ni saludar por saludar. Esos son gestos que reservo para mis amigos. Yo soy un profesional del boxeo. La gente concurrirá al Luna Park para ver una pelea por el título, y no a conocer a un personaje raro". La responsabilidad de Vicente Derado contagia. Don Carlos Irusta nos dijo: "Está en inmejorables condiciones. Pesa actualmente alrededor de 60 kilos, quizá algunos gramos menos. Para el próximo 5 de agosto estará perfectamente dentro de la categoría...".

Derado nunca aclara la verdad de su estado. Considera que un profesional debe, necesariamente, estar impecable en todo momento. Y trabaja en ese sentido. Footing en horas de la mañana, desayuno y otros alimentos para facilitar la recuperación, juntamente con un descanso de algunas horas. A la tarde, gimnasio. Dos horas y media por día puede ser observado entre los muchos púgiles que concurren para afianzar su estado. Luego viaja hacia la quinta de José Manuel Moreno, donde se entretiene mirando algunos programas de televisión, para, luego, cenar y acostarse a las 21.30.

Vicente Derado es la imagen del hombre que busca el reencuentro en Buenos Aires. Quiere el título argentino, después que se le negó por dos veces la posibilidad de coronarse campeón mundial. Peleó en los rings más importantes del mundo. Construyó su nombre a fuerza de combates con los hombres más calificados del mundo en las categorías liviano y liviano juniors. Ahora quiere vivir la emoción de Buenos Aires. Si llega a vencer a Cañete, tratará de conseguir la corona sudamericana. Vicente Derado, con toda la experiencia que rodea su vida, no se ha convertido en nada raro. Es el mismo de siempre. Es el mismo trotamundos que nunca busca refugio en la resignación. Su vida está llena de reencuentros.

https://argentoteca.blogspot.com

MIENTRAS PASAN LOS AÑOS

EPISODIOS SALIENTES EN LA HISTORIA DEL DEPORTE ARGENTINO

Texto: JUAN DE LA CANCHA

Dibujo: MARTINEZ

Han sido varios los "hombres orquesta" que tuvo el fútbol argentino. Muchos de ellos conocidos por los aficionados, inclusive los más jóvenes, que, si bien no los vieron jugar, escucharon hablar a sus mayores. Pero no todos saben que Roberto Cherro fue uno de ellos. "Cabecita de oro", como lo llamaban en aquellos tiempos en que convertía goles de leyenda con la cabeza, constituyéndose en uno de los más extraordinarios cabeceadores de todas las épocas, jugó en casi todos los puestos del equipo, por no decir todos, porque hasta arquero llegó a ser en una oportunidad. Esto prueba que Cherro, a toda su gama de condiciones, sumaba una ductilidad digna del mayor elogio...

El 12 de julio de 1921, Rácing se impuso a River Plate por 2 a 0. Pero quienes vieron aquel partido saben que ese resultado tiene un contenido que desborda la fría mención de una estadística. Y es que aquellos goles del triunfo racinguista fueron rubricados por dos nombres inolvidables del fútbol argentino. El primero lo convirtió Alberico Zabaleta, dribleador extraordinario de aquellos tiempos, quien eludió a seis rivales antes de enviar la pelota a los piolines. Y el segundo, en la etapa complementaria, obra de Pedro Ochoa, otro "crack" que decoró nuestras canchas con su juego siempre brillante.

Pedro Arico Suárez es el nombre completo con que se conoció a aquel gran half izquierdo de Boca Juniors y la selección nacional, que se incorporó a las filas boquenses al comenzar la década del 30 y fue uno de los integrantes de nuestra representación en el primer campeonato mundial de fútbol. Pero lo interesante es que Suárez no se llama Arico, sino solamente Pedro. Nunca supo él quién le puso ese segundo nombre, que terminó siendo el único por el que se lo nombraba. Para los hinchas de la época era Arico a secas. Y hasta él terminó usándolo para firmar, aunque anteponiéndole el legítimo. Pedro, para que el padre no se le enojara, solía aclarar...

Olazar y Saporiti son dos nombres que tienen aureola de leyenda en el historial del fútbol rioplatense. Olazar fue un centrehalf con algo de precursor, que figura en la lista más selecta del puesto de todos los tiempos. Saporiti, un arquero de extraordinarias condiciones, que resiste un parangón con los de mayor nombradía de cualquier parte del mundo. En un partido que jugaron Nacional y Rácing, en Montevideo, el lado favorable de la leyenda le correspondió a Olazar. Desde unos treinta metros remató de cabeza un centro y le hizo un golazo a Saporiti. Los hinchas uruguayos le pusieron de mote: "Cabeza de hierro". Nunca más acertado...

Ahora que Escocia, por medio del Celtic, subió al primer plano futbolístico, recordamos otro equipo escocés. El 9 de junio de 1928, Boca Juniors recibió al Motherwell. El once boquense debió actuar con suplentes, pues varias de sus estrellas habían viajado a Amsterdam para los Juegos Olímpicos. Formó con Merelio; Strada y Mutis; Amoia, Fleitas Solich y Elli; Bergamini, Sarco, Penella, Kuko y Evaristo. Los escoceses, con Mac Clory; Little y Frama; Johnman, Craig y Tackeray; Mac Murtrie, Keenann, Mac Fayden, Stevenson y Ferrieri. Boca, con goles de Penella y Kuko, ganó por 2 a 0.

Lo que pasó hace un poco más de dos semanas en el autódromo nos trae al recuerdo un hecho protagonizado por Juan Manuel Fangio en el circuito de Albi, Francia, en 1950. Había ganado su serie, la primera, batiendo el record de la vuelta. Ya en la final, una falla mecánica provocó el incendio de la máquina. Con gran serenidad nuestro quíntuple campeón mundial estudió la situación. Podía bajarse y alejarse sin mayor riesgo para su físico. Pero si dejaba ahí la máquina, corrían riesgo los demás competidores. Fue entonces cuando tomó una decisión: se puso de pie sobre el asiento y así condujo la máquina en llamas hasta el "stand", provocando estruendosa ovación por parte de la concurrencia.

https://argentoteca.blogspot.com

K 250

Inclúyalos en su equipo de seguridad

BOTINES GUERRERO

PANAM

le resultarán muy útiles en ocasiones como éstas...

Casi no ocupan lugar, pero se harán valer en muchas emergencias... Cambiar una goma, arreglar cualquier desperfecto en día de lluvia o en el barro o improvisar un "lavado" son situaciones que se le presentan a todo automovilista. Situaciones para tener a mano un par de

BOTINES GUERRERO PANAM

Cómprelos en las mejores Zapatillerías de su barrio y guárdelos en un rincón del baúl.

Imp. en Fabril - Julio 1967
Industria Argentina

https://argentoteca.blogspot.com